ENGROS-
PREISLISTE

= Frühjahr 1894 =

über

Samen

Blumenzwiebeln

Pflanzen etc.

von

OTTO MANN

Leipzig-Eutritzsch.

Lilium auratum.

Zweiggeschäft in Leipzig

jetzt

= *Neumarkt 29,* =

früher Thomaskirchhof 12.

Verkaufsbedingungen.

Alle Verkäufe nach diesem Catalog verstehen sich per Casse und sind die Rechnungsbeträge ohne Discont und Porto-Abzug in Leipzig-Eutritzsch bezüglich in Leipzig zahlbar, auch ist Leipzig der Erfüllungsort für den Auftraggeber.

Die ***Preise*** sind in Mark und Pfennigen ($^1/_{100}$ M.) ausgeworfen. Werthpapiere und fremde Banknoten werden zum Tagescourse hiesiger Börse verrechnet.

Das ***Gewicht*** ist das gesetzlich geltende, 100 Kilo = 200 Pfund; 1 Kilo = 2 Pfund = 1000 Gramm; 20 Gramm = $1^1/_5$ Loth altes Gewicht.

Briefe und ***Gelder*** erbitte mir franco, letztere unter thunlichster Benutzung von ***Postanweisungen***, die bis zu 300 M. der billigste und bequemste Zahlungsmodus sind. Kleine Beträge können der Bestellung in Postmarken beigelegt werden. Fehlt bei Einsendung von Aufträgen jede Bestimmung über die Zahlung, so erhebe ich den Betrag durch Postvorschuss, was nach dem neuen Tarife innerhalb Deutschland für Beträge bis zu 5 Mark nur 20 Pfennige, für Beträge von über 5—100 Mark nur 30 Pfennige kostet.

Consumenten mit laufendem Bedarf wird gern Conto eröffnet.

Obwohl die erdenklich grösste Sorgfalt darauf verwendet wird, sämmtliche Samen echt zu liefern, kann dennoch weder für Echtheit, Qualität, Ergiebigkeit oder sonst welche Eigenschaften, ausser der Keimkraft, Garantie geleistet werden, um so weniger, als fast alle Samen als solche sich nur nach Gattungen, nicht nach Sorten unterscheiden lassen. Indess leiste ich in allen Fällen, wo Irrthümer beim Abwiegen vorgekommen sein sollten, Ersatz bis zur vollen Höhe der für den betreffenden Samen bezahlten Betrages, aber nicht darüber hinaus.

Die Versendungen erfolgen auf Gefahr der geschätzten Auftraggeber und bitte ich den gewünschten Transportmodus, ***ob Eilgut, Frachtgut, Post*** etc. anzugeben, die nächste ***Eisenbahn-*** und ***Poststation*** gefälligst zu bemerken, und den Namen und Wohnort recht deutlich zu schreiben.

Correspondenz: Französisch, englisch, italienisch und russisch. Русская Корреспонденція.

Frühzeitige Einsendung der Bestellungen sehr erwünscht.

Cultur-Praxis sämmtlicher Kalt- u. Warmhaus-Pflanzen

(mit Ausnahme der botanischen)

nach neuesten, zeitgemässen, ausführlichen Culturanweisungen bearbeitet von

Walter Allendorff in Leipzig-Eutritzsch.

Preis gebunden 8 Mark, bei mir auf Lager.

Ein 422 Seiten enthaltendes, vorzügliches Buch für die Praxis, worin die Culturweisen sehr klar, leicht fasslich und durchaus praktisch dargestellt sind. Zur Informirung und zum Nachschlagen der Culturen für Handels- und Privatgärtner besonders empfehlenswerth.

Neuheiten von Buschbohnen.

Comet, allerfrüheste **goldgelbe Wachs-Brech- ohne Fäden.**

Eine kräftig wachsende Sorte, welche mindestens eine Woche früher zu ernten ist als die als besonders früh anerkannte Neger-Wachsbohne. Die Schoten sind sehr dickfleischig und vom allerschönsten Goldgelb, so dass dieselben unter allen Umständen willige Käufer auf den Wochenmärkten finden werden. Zum Ganz-Einlegen ist diese Bohne besonders zu empfehlen. Da ich über eine relativ reichliche Ernte verfüge, kann ich den Preis recht niedrig halten

100 Kilo 160 ℳ; 10 Kilo 18 ℳ; à Kilo $2^1/_2$ ℳ

Goldregen, neue **hochstaudige Wachs-.**

Eine frühe üppig wachsende Bohne, welche lange, flache, goldige Schoten in auffälliger Menge trägt und davon den Namen erhalten hat. Da diese Sorte einen 40 cm hohen Busch bildet kommen die Schoten mit dem Erdboden nicht in Berührung, sondern bleiben auch bei misslichem Wetter stets sauber und frei von Erde. Nach den bisherigen Beobachtungen wird diese Sorte weder vom Mehlthau noch vom Rost befallen .....10 Kilo 25 ℳ, à Kilo 3 ℳ

Valentins 35tägige allerfrüheste.

Eine überaus frühe, reichtragende, zarte wohlschmeckende Bohne, mit dicken walzenförmigen, etwas gebogenen Schoten, von denen die ersten bereits 35 Tage nach der Pflanzung geerntet werden können. An Frühzeitigkeit wird diese Sorte demnach von keiner anderen Sorte erreicht oder übertroffen .....100 Kilo 135 ℳ; 10 Kilo 15 ℳ; à Kilo 2 ℳ

Sechs-Wochen, extra frühe, sehr langschotige.

Diese sehr unempfindliche Sorte steht der englischen Treibbohne oder gelben Nieren sehr nahe, sie ist jedoch früher, bringt aber sehr lange, gerade flache Schoten bester Qualität. Die Samenkörner sind wesentlich kleiner, sonst aber von derselben Farbe wie die der englischen Treibbohne .....100 Kilo 120 ℳ, 10 Kilo 13 ℳ; à Kilo $1^1/_2$ ℳ

Ferner empfehle die noch wenig verbreitete:

Zucker-Brech-, Ilsenburger, sehr zarte rothbunte, ein guter Ersatz für Hinrichs-Riesen-Bohnen .....100 Kilo 125 ℳ; 10 Kilo 14 ℳ; à Kilo 1,60 ℳ

P. P.

Die grosse **Jubiläums-Gartenbau-Ausstellung** zu **Leipzig, August 1893,** bot meinen verehrten Geschäftsfreunden sowie allen Liebhabern der schönen Pflanzenwelt Gelegenheit, die reichhaltigen Sortimente und Sammlungen in Augenschein zu nehmen, welche der vorliegende Catalog in gedrängter Kürze aufführt. Sämmtliche Programm-Nummern, welche innerhalb der weitgezogenen Grenzen meines Gärtnereibetriebes lagen, habe ich beschickt, und die nachstehende Liste der mir zuerkannten Preise legt Zeugniss dafür ab, welche hervorragende Würdigung meine vielseitige Leistung gefunden hat.

Ehren-Tafel.

Prämiirung aller Ausstellungsobjekte der Firma

Otto Mann, Leipzig-Eutritzsch

auf der Internationalen Jubiläums-Gartenbau-Ausstellung zu Leipzig, August 1893.

Staatspreis des Königl. Württembergischen Ministeriums
für die **hervorragende** Gesammtleistung auf dem Gebiete des Gartenbaues.

Die Reihenfolge der nachstehenden Konkurrenz-Nummern ist dieselbe, welche der officiellen Prämiirungsliste zu Grunde gelegt wurde.

Konkurrenz-Nr.			
5	**Amorphophalus Rivieri** in bester Cultur . .	I. Preis	*Silberne Medaille.*
98	Die schönste Gruppe **Freilandfarrne** . . .	I. „	*Grosse silberne Medaille.*
99	50 **Freilandfarrne** in 50 Sorten	I. „	*Grosse silberne Medaille.*
100	25 **Freilandfarrne** in 25 Sorten	II. „	*Bronzene Medaille.*
232	25 **Tuberosen,** blühend in bester Cultur . .	II. „	*Bronzene Medaille.*
245	Die reichhaltigsten Sammlungen **Freilandstauden**	I. „	***Goldene Medaille.***
246	Die reichhaltigsten Sammlungen blühender **Freilandstauden**	I. „	*Grosse silberne Medaille.*
247	12 „**Solitair**“ Freilandpflanzen	II. „	*Silberne Medaille.*
250	20 **Buntblättrige Stauden** in 10 Sorten . .	II. „	*Bronzene Medaille.*
251	100 **Alpinen** in 50 Sorten	II. „	*Silberne Medaille.*
252	Das reichhaltigste beste Sortiment von **Canna indica**	I. „	*Silberne Medaille.*

Konkurrenz-Nr.			
253	Canna indica, neue grossblumige in 50 Sorten, blühend	II. Preis	*Grosse silberne Medaille.*
254	Canna indica, neue grossblumige in 25 Sorten, blühend	II. „	*Silberne Medaille.*
255	Canna indica, neue grossblumige in 25 Sorten, in Töpfen blühend	II. „	*Ehrendiplom.*
257	Ein Sortiment gefüllter **Dahlien** (Georginen)	III. „	*Ehrendiplom.*
	Canna und Dahlien, im Mai an Ort und Stelle ausgepflanzt, waren unter dem Einfluss der bis 20. Juli herrschenden absoluten Regenlosigkeit in der Entwickelung etwas zurückgeblieben.		
262	Eine Gruppe **Erica** fürs freie Land	III. „	*Ehrendiplom.*
263	Eine Sammlung decorativer **Gramineen** . .	I. „	*Grosse silberne Medaille.*
264	10 **Lilium auratum**, blühend	I. „	*Grosse silberne Medaille.*
265	25 **Lilium lancifolium**, blühend	I. „	*Grosse silberne Medaille.*
266	Eine Sammlung **Lilium**, blühend	I. „	*Grosse silberne Medaille.*
267	**Lilium-Neuheiten** und wenig bekannte Sorten in Blüthe	I. „	*Grosse silberne Medaille.*
269	Eine Gruppe blühender **Zwiebelgewächse**, die sich für das freie Land eignen, Gladiolus, Montbretia etc.	I. „	*Grosse silberne Medaille.*
270	**Werthvolle Stauden-Neuheiten**	I. „	*Grosse silberne Medaille.*
271	Eine Sammlung von **Wasser-** und **Sumpfpflanzen**	I. „	*Grosse silberne Medaille.*
376	Die reichhaltigste Sammlung **Gemüse** . . .		Ehrenpreis des Kgl. Sächs. Ministeriums. Silberne Staatsmedaille.
400	Die beste und reichhaltigste Sammlung **holländischer Blumenzwiebeln**	I. Preis	*Grosse silberne Medaille.*
403	Die reichhaltigsten Sammlungen **Blumen-, Gemüse-** und **landwirthschaftlicher Samen**	I. „	*Grosse silberne Medaille.*
440	Reichhaltigstes und schönstes Sortiment abgeschnittener **Gladiolen**	I. „	*Grosse silberne Medaille.*
445	Reichhaltigstes und schönstes Sortiment abgeschnittener **Phlox decussata**	I. „	*Bronzene Medaille.*

Ferner: Ausser Programm ausgestellt:

Musa superba	*Silberne Medaille.*
Winterharte Succulenten	*Silberne Medaille.*
Zink-Etiquetten	*Ehrendiplom.*

Mit hoher Befriedigung darf ich auf den **hervorragenden Erfolg** blicken, welchen die Leistungsfähigkeit meiner Firma errungen hat. Ich schmeichle mir, dass derselbe dazu beitragen wird, das hochgeschätzte Vertrauen, welches mir schon in so reichem Masse seitens meiner verehrten Kundschaft zu theil wurde, in immer weiteren Kreisen zu verbreiten, ein Vertrauen, welches jederzeit voll und ganz zu rechtfertigen mein oberstes Bestreben bleiben wird.

Um gütige Empfehlung meiner Firma höflichst bittend, zeichne ich

hochachtungsvoll ergebenst

Leipzig-Eutritzsch,
im December 1893.

Otto Mann.

Bilder und Berichte von meiner Ausstellung.

Front-Ansicht der Schauhalle für Sämereien, Blumenzwiebeln, Schnittblumen.

Die ***Leipziger Zeitung*** berichtet:

Rechts neben Hanisch, in der Umgebung der einen Teichpartie und des Wasserfalls, welcher, über eine künstliche Grotte hinweg geleitet, ein ausserordentlich malerisches Bild, besonders des Nachts bei elektrischer Beleuchtung vollenden hilft, erstrecken sich die Anlagen von **Otto Mann, L.-Eutritzsch,** die in solcher Grossartigkeit und Reichhaltigkeit, besonders in ihrer Eigenart ebenfalls unerreicht dastehen. Ein originelles, strohgedecktes Haus bildet den Ausstellungsraum für mustergiltige Blumenzwiebel-, Samen- und Gemüsesortimente. Besonders letztere, bestehend aus

Seiten-Ansicht der Schauhalle.

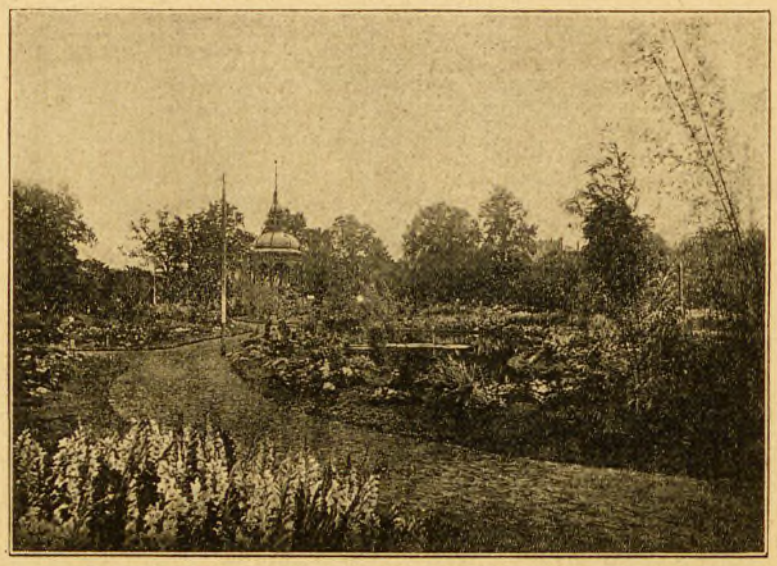

Stauden-, Sumpf- und Wasserpflanzen, sowie dekorative Gramineen in landschaftlicher Anordnung; im Vordergrunde Gladiolen.

riesenhaft entwickelten Zwiebel-, Kohl-, Rüben-, Kohlrabi- und Salatpflanzen, aus kolossalen Gurken, Pfefferfrüchten, Tomaten, Zwiebeln, Bohnen und einer interessanten japanischen Klette u. a. m., entlocken ihren Beschauern ständig Ausrufe der Bewunderung, und das mit Recht, denn wohl selten wird man Gelegenheit haben, solche Parade-Gemüse in Augenschein zu nehmen. Abgeschnittene Blumen, speciell prachtvolle Gladiolen und Phlox helfen das Innere der Mann'schen Schauhütte vortrefflich schmücken. Letztere wird geschmackvoll umgeben von üppig schönen Freilandfarrnen in einer Menge theils sehr seltener Sorten, von Eriken, Fichten u. s. w. Diesen gegenüber paradiren in vollkommenster Schönheit die ebenfalls von **O. Mann** ausgestellten Cannas, Chamaerops oder

Mit Stauden, Sumpf- und Wasserpflanzen dekorirte Uferpartie.

Zwergpalmen, sowie diverse Sommerblumen. Am Teichweg zwischen beiden Brücken entlang finden sich auf der Wasserseite grossartige Alpen-, auf der anderen Seite unübertreffliche Staudengewächse. Nahe dem Strohhause und den eben genannten Staudensortimenten erblickt man im Teiche einheimische, auf der Gegenseite Bambusen und andere ausländische Teich- und Sumpfgewächse, speciell unter letzteren auch die sagenhafte *Colocasia antiquorum*, umgeben von anderen ihrer Verwandten, den bereits oben erwähnten Aroideen. Nach Hanisch zu kann man Mann'sche Specialitäten, Gruppen entzückend schöner japanischer Goldband-, Pracht-, Riesen- und anderer Lilien, ferner farbenprächtige Hahnenkammpflanzen, Gladiolen, Georginen u. A. in Augenschein nehmen. Besonders die Goldbandlilien, *Lilium auratum*, brilliren durch die Grösse ihrer Blüthen und weist unter ihnen eine 2 m hohe Einzelpflanze nicht weniger als 57 herrlichste Blumen auf.

Die ***Berliner Morgenzeitung*** schreibt in No. 203 v. 30. Aug. 1893:

Neben Hanisch und Albert Wagner ist **Otto Mann, Leipzig-Eutritzsch,** hervorragend vertreten. In einem eigenen Gebäude zeigt dieser Aussteller Sortimente abgeschnittener Gladiolen und Montbretien, dann auch Gemüse aller Art, darunter besonders interessante Sortimente von Gurken, spanischem Pfeffer, sowie Tomaten, und als neues Gemüse eine riesige japanische Klette, deren Wurzeln geniessbar sein sollen und zwar bereits drei Monate nach der Aussaat. **Mann's**

Gruppe von 25 Lilium lancifolium (speciosum) in 3 Varietäten; im Hintergrunde anderweite Lilien-Gruppen.

hervorragende Leistung ist eine gewaltige, im hinteren Theil des Parkes belegene Anlage, die hauptsächlich mit schönblühenden Stauden, mit Sommerblumen und Blattgewächsen ausgestattet ist. Hier muthen uns alpine Felsengruppen und künstlerisch ausgestattete Teichpartien zauberhaft an. Interessant sind in dieser Anlage je eine Ziergruppe aus Blätterkohl und Tomatenpflanzen. Unter den schönblühenden Gewächsen erfreuen die lieblichen Sonnenrosen in vielen Arten, Gladiolen und japanische Lilien, unter denen sich eine neue Form der interessantesten Lilienart, der Goldbandlilie, mit riesigen Blüthen auszeichnet. Ein an den Seiten offenes Gartenhaus krönt die Anhöhe, an der sich die Mann'sche Anlage emporzieht. Hier bietet sich ein imposanter Ueberblick über das von mächtigen alten Bäumen umgebene Ausstellungsterrain.

Das ***Leipziger Tageblatt*** schreibt im Artikel XI der Ausstellungsberichte:

Wie bereits vielfach hervorgehoben worden ist, gebührt auch der Firma **Otto Mann, Leipzig-Eutritzsch,** Samen- und Blumenzwiebeln-Handlung, Culturen von Stauden (Perennen), Blumenzwiebeln und Knollen, das uneingeschränkteste Lob für ihre grossartige Betheiligung an der Ausstellung. Ihrem Eintreten ist es neben dem Albert Wagner's mit zu danken, dass der südliche Theil des Ausstellungsparkes am See eine gärtnerische Ausschmückung erhalten hat, wie sie wohl selten zur Erscheinung kommen dürfte.

Die Ausstellung **Otto Mann** umfasst eine Fläche von ungefähr **6000 qm.** zu beiden Seiten des Wasserlaufs unterhalb der Grotte, sie findet ihren Abschluss in der reizvollen Ausstellungshalle

mit dem mächtigen und doch so gefälligen Strohdach, das für den landschaftlichen Charakter des Ganzen ein höchst malerisches Moment bietet. Die Gliederung dieses Gebäudes, seine Formengebung und die äussere Umpflanzung mit Fichten und anderen Nadelhölzern, Farrnen in Steingruppen, sind überaus eigenartige. (NB. Dieses Gebäude wurde abgebrochen und steht zur Wiederaufrichtung preiswerth zum Verkauf. Grundfläche ca. 90 qm.).

Von allen Seiten gesehen, fügt es sich in gefälliger Weise in das landschaftliche Bild ein, welches **Otto Mann** mit vielseitigen Pflanzenschätzen geschaffen. Gleich wirkungsvoll, wie das Aeussere, ist das Innere dieses Gebäudes durch die Anordnung der ausgestellten Sämereien, Gemüse (darunter viel in Töpfen gezogene), Blumenzwiebeln und abgeschnittenen Gladiolenblüthen, deren Farbenpracht und Grösse eine auffallende ist, so dass sie mit einem ersten Preise ausgezeichnet wurden.

Beim Austritt aus dem Gebäude erblickt der Beschauer zunächst in schluchtartiger Anordnung zwischen Coniferen und Steinen drei Sortimente Freilandfarrne, welche mindestens 200 Arten und Varietäten umfassen. Gleich umfangreich sind die Sortimente der *Canna indica* und *Canna* „Collection Crozy", welche in verschiedenen grossen und kleinen Gruppen oder verstreut als Einzelpflanzen auf dem feinen Teppichrasen zu finden sind. Besondere Beachtung verdient die Cannasorte „Mad. Crozy"

Otto Mann's Gesamtausstellung (ca. 6000 qm Fläche) von der Höhe des Pavillons aus gesehen.

durch die Grösse der scharlachrothen, goldgesäumten Blumen. Lenken wir unsere Schritte weiter nach dem Wasserlaufe zu, so kommen wir in die Staudenanpflanzungen. Noch nie sind diese Pflanzen zu solch einem schönen Bilde vereinigt auf einer Ausstellung gesehen worden und eine grosse goldene Medaille für blühende Stauden, die ersten Preise für alle die einzelnen Unterabtheilungen, wie Solitärstauden, buntblättrige Stauden, Sumpf- und Wasserpflanzen wurden der Firma zuerkannt. Besondere Beachtung verdienen die längs des Wassers vertheilten decorativen Gramineen, darunter die schlanken japanischen Bambusa, welche in 5 Gruppen den Wasserlauf in überaus malerischer Weise zieren. Jenseits desselben leuchtet uns schon von Weitem eine Gruppe blühender Zwiebelgewächse, aus Gladiolen, Montbretien, Lilium, Ferrarien u. s. w. bestehend, entgegen, besonders aber wird unser Auge durch die Pracht der vielen Gruppen japanischer Lilien gefesselt, welche die Firma **„Mann"** in vollendet schönen, blüthenreichen Pflanzen zur Schau brachte. Sämmtliche Lilien-Gruppen erhielten die höchste Auszeichnung. Vier Dahliengruppen, in Töpfen gezogene Tomaten und Blätterkohle bilden den Abschluss. Im Ganzen erhielt die Firma etwa 30 Auszeichnungen und für die Gesammtleistungen einen der höchsten Preise, den Preis des Königlich Württembergischen Staatsministeriums. Die Vorarbeiten wurden bereits zu Ostern begonnen und waren durch die grosse Trockenheit, welche bis Mitte Juli herrschte, ungemein erschwert. Das Verdienst welches sich die Firma **Otto Mann** um die Ausstellung errungen, ist ein hohes und ausgezeichnetes. Leipzig darf es sich daher zur Ehre rechnen, Gärtnerei und die Pflanzencultur in Händen zu wissen, die zur Kunst berufen sind.

I. Gemüse-Samen.

Der 100 Kilo-Preis wird von 10 Kilo aufwärts berechnet, der Kilo-Preis tritt bei mindestens 1/5 Kilo in Kraft und der 100 Gramm-Preis nur bei Abnahme voller 100 Gr., zum 20 Gramm-Preise werden auch 5 und 10 Gr. abgegeben, sofern der Preis sich nicht unter 5 Pf. pro Gewichtstheil stellt.

A. Kohlsamen.

1. Blumenkohl oder Carfiol.

		1 Kilo (2Pfund)	100 Gr.	20 Gr.
		ℳ ₰	₰	₰
1	**Algier,** bekannte grosse Sorte, hier gezogene Saat	30 —	350	80
2	**Asiatischer,** grosser später, extra	10 —	120	30
2½	**Berliner früher Treib-,** sehr gute Sorte, auch für Freiland	45 —	500	120
3	**Cyprischer,** früher	10 —	120	30
3½	**Englischer mittelfrüher**	10 —	120	30
4	**Erfurter grosser frühester**	54 —	600	140
5	**Erfurter frühester Zwerg-,** die bekannten grossen, festen, blendendweissen Köpfe liefernd ..... 100 S. 0,40; 1000 S. 3 —;	160 —	1800	400
6	**Erfurter Haage'scher allerfrühester Treib-Zwerg-** 100 » 0,40; 1000 » 3 —; Mit ganz kurzem Strunk und kleiner Belaubung, grosse feste blendendweisse Köpfe liefernd und etwas früher als die vorstehende Sorte. Entschieden der vorzüglichste Treibblumenkohl. Ganz ausgezeichnete echte Saat.	240 —	2100	600
6½	**Holländischer früher Zwerg,** sehr empfehlenswerth	16 —	108	50
7	**Italienischer neuer früher Riesen-,** von colossalen Dimensionen der Pflanze	16 —	180	50
7¼	**Italienischer später Riesen-,** Italienischer Riesen-Blumenkohl verlangt sehr fetten Boden, reichliche Bewässerung und frühzeitige Anpflanzung und ist mindestens 1 Meter von einander entfernt zu pflanzen.	13 —	150	40
7½	**Lenormand,** extra grosser hoher, sehr zu empfehlen	30 —	350	80
7¾	**Pariser mittelfrüher**	36 —	400	100
8¼	**Schneeball,** früher niedriger, sehr schön	50 —	550	140
8	**Standolder,** eine vorzügliche Sorte für die späte Jahreszeit	12 —	140	40
9	**Walcheren,** sehr vorzügliche Herbstsorte	12 —	140	40

2. Broccoli oder Spargelkohl.

10	**Italienischer weisser früher,** 11 **Italienischer violetter früher,** jede Sorte à	8 —	90	80
11¼	**Leamington weisser,** ähnlich Blumenkohl, kräftiger im Geschmack	12 —	140	40
11½	**Snow's weisser Winter**	36 —	400	100

3. Kraut oder Kopfkohl.

12	**Braunschweiger,** sehr grosses weisses plattes, **extra Qualität** 100 K. 750 —;	8 —	90	30
13	» » » » » nachgebaute Saat, 100 » 560 —;	6 —	70	20
14	**Englisches Drumhead,** gr. rundes weisses spätes niedriges	3 60	40	10
15	» **York'sches,** kleines allerfrühestes weisses stumpfspitzes	5 60	70	20
15½	» **Zuckerhut,** » » »	6 —	70	20
16	**Erfurter mittelgrosses weisses sehr festes,** extra Qualität	8 —	90	30
17	» **kleines frühestes festes,** extra Qualität vorzüglich	6 60	80	20
18	» **blutrothes frühes Salat,** extra	9 —	100	30
18¼	» » **Riesen-,** sehr ergiebig	10 —	120	30

12. Kraut, Braunschweiger.

5. Blumenkohl, Erfurter frühester Zwerg-.

17. Kraut, kl. frühestes Erfurter.

8. Kraut, Erfurter blutrothes.

34. Wirsing, Vertus.

37. Sprossenkohl, Perkins Zwerg.

		1 Kilo (2 Pfd.) ℳ	₰	100 Gr. ₰	20 Gr. ₰
18½	**Französisches Etampes**, frühestes, spitzköpfiges, feinstes	6	—	70	20
18¾	» **Nonpareil**, frühestes	4	—	50	15
18¼	**Hamburger schwarzrother grosser später**, extra	—	—	350	80
19	**Holländisches grosses weisses**, echt, ähnlich Magdeburger ... 100 K. 460 —;	5	—	60	20
20	» **grosses blutrothes Salat**, spät, schön	6	40	80	20
21	» **Utrechter kleines schwarzrothes**, fein	7	20	90	25
21½	**Johannistag's**, frühestes rundes weisses, sehr festes	6	—	70	20
22	**Kasseler stumpfspitzes allerfrühestes festes**, ganz ausgezeichnete Sorte	8	—	90	30
23	**Magdeburger**, grosses weisses festes, ausgezeichnet ..... 100 K. 600 —;	6	40	75	20
24	**Schweinfurter**, allergrösstes weisses Centner, von enormen Dimensionen	9	—	100	30
25	**Strunkkraut**, echtes Altenburger, ertragreiches Futterkraut ohne feste Köpfe	9	—	100	30
26	**Ulmer Centner-**, sehr gross, echte Saat	7	20	80	20
27	**Winnigstädter**, weisses spitzes, vorzüglich, sehr zu empfehlen, extra Qual.	10	—	120	30

4. Wirsing, Savoyer- oder Börskohl.

29	**Berliner** (**Braunschweiger**) gelbgrüner mittelfrüher krauser, extra schön	5	—	60	20
30	**Erfurter grosser gelbgrüner Winter-**, extra schön	3	60	50	15
31	**Groots Liebling**, extra fein gekrauster früher, der beste von allen	4	50	50	15
32	**Ulmer niedriger früher**, vorzüglich	2	60	35	10
33	» **grösster später**, ausgezeichnet	4	—	50	15
34	**Vertus**, allergrösster später krauser, die grösste Sorte	6	—	70	20
34½	**Victoria**, mittelgrosser extra krauser, prachtvoll	4	—	50	15
35	**Wiener früher niedriger Treib-**, extra, sehr zu empfehlen	4	—	50	15
35½	**Kitzinger**, allerfrühester zarter	8	—	90	30

5. Sprossen- oder Rosenkohl.

36	**Brüsseler hoher**, besonders ertragreich	3	—	40	10
37	**Perkin's Zwerg-**, sehr schön	3	80	50	10
37½	**Erfurter** mittelhoher mit dicht aneinander gereihten Rosen	3	—	40	10
37¾	**Bangholm Invincible**, ganz vorzügl. engl. Sorte	5	—	60	20

6. Blätterkohl.

38	**Hoher brauner** (blauer), extra krauser	8	—	90	30
39	» **grüner**, mooskrauser, extra Qualität	4	40	60	15
40	**Niedriger brauner** (blauer) feingekrauster	9	—	100	30
41	» **grüner**, feinstgekrauster	3	60	45	10
42	**Halbhoher ganz extra fein gekrauster**, vorzügliche Qualität und Sorte	5	—	60	20
46	**Schnitt-**, brauner	1	20	20	10
47	» grüner	1	20	20	10
48	» zarter gelber Butter-, selbstschliessender, vorzüglich	6	—	70	20

Schnittkohl giebt, Mitte Sommers ausgesäet, das erste Frühjahrsgemüse.

7. Kohlrabi. (Sehr kleine Ernte!)

48¼	**Doepplebs feinlaubige früheste weisse Treib-**	24	—	270	70
48½	**Prager Non plus Ultra**, feinlaubige früheste weisse Treib-	30	—	320	80
49	**Wiener allerfrüheste weisse Treib-**, ganz vorzüglich	20	—	200	60
50	» » **blaue Treib-**, » »	22	—	240	60
51	» kleinlaubige frühe weisse fürs freie Land, gute Qualität	14	—	160	40
52	» » » blaue » » » » »	20	—	220	60
53	**Englische frühe weisse**, feine	8	—	90	30
54	» » **blaue** »	15	—	160	40

60. Carotten, Duwicker.

60½. Carotten, Guérande.

61. Carotten, Pariser.

		1 Kilo (2 Pfd.)	100 Gr.	20 Gr.
		ℳ ₰	₰	₰
55	**Erfurter früheste weisse Dreienbrunnen,** extra schön, grosser glatter Kopf, feines Laub, zartes Fleisch; für frühen und späten Anbau gleich vorzüglich	22 —	240	60
56	**Riesen,** blaue, neue, sehr grosse zartfleischige, ausgezeichnet für den Winter	16 —	180	50
57	» weisse » » »	9 —	100	30
58	**Goliath,** die allergrösste (blaue) Sorte, bis 12 Kilo schwer, dabei sehr zart.	16 —	180	50
59	**Feld,** grosse weisse späte	7 20	85	25

B. Wurzel- und Rübensamen.

1. Carotten und Möhren.

60	**Duwicker, kurze rothe stumpfe frühe,** zum Treiben	100 Kilo	220 —;	2 40	30	10
60½	**Guérande,** kurze frühe, dicker als Duwicker, abger. Samen	100 »	260 —;	2 80	35	10
61	**Pariser, sehr kurze früheste Treib-,** ganz vorzüglich	100 »	240 —;	2 60	35	10
62	**Holländ. kurze stumpfspitze,** verbesserte Treib-	100 »	220 —;	2 40	30	10
63	**Nantaise cylinderförmige stumpfe,** sehr früh und ertragreich.	100 »	260 —;	2 80	35	10
64	**Braunschweiger halblange stumpfspitze,** sehr schöne Sorte .	100 »	280 —;	3 —	40	10
65	**Frankfurter dunkelrothe mittellange,** extra Qual.	100 »	230 —;	2 50	35	10
65½	**Hamburger halblange feine rothe abgestumpfte späte**	100 »	— —;	3 —	60	10
66	**Horn'sche,** ganz frühe lange rothe, sehr feine Qual.	100 »	— —;	2 20	30	10
67	**Braunschweiger,** lange rothe, beste Originalsaat	100 »	200 —;	2 20	30	10
68	**Carentan, halblange feine rothe stumpfspitze frühe,** abger. S.	100 »	260 —;	2 80	35	10
68½	**von St. Valérie,** besonders dicke, lange rothe .... » »	100 »	250 —;	2 80	35	10
69	**Altringham,** sehr grosse süsse rothe, beste Marktsorte	100 »	220 —;	2 40	35	10
69½	**Saalfelder,** blassgelbe kurze dicke, ausgezeichnete Futter-	100 »	145 —;	1 60	25	10
70	**Riesen-,** weisse grünköpfige verbesserte Futter-	100 »	108 —;	1 30	20	10
71	» **rothe** » » »	100 »	175 —;	2 —	30	10

2. Kohlrüben.

72	**Grosse gelbe Schmalz,** sehr zart, extra Qualität	100 Kilo	190 —;	2 —	30	10
73	» **weisse** » » »	100 »	130 —;	1 50	25	10
74	» » **blauköpfige Riesen-,** für Garten und Feldcultur gleich vorzüglich			2 —	30	10
75	**Rothgrauhäutige gelbe Riesen-**	100 Kilo	160 —;	1 80	25	10
76	**Grosse weisse** } zur Feldcultur	100 »	110 —;	1 30	20	10
77	» **gelbe** } zur Feldcultur	100 »	130 —;	1 50	20	10
78	**Gelbe violettköpfige englische,** direct importirte Saat	100 »	130 —;	1 50	20	10
79	**Gelbe grünköpfige** » » » »	100 »	130 —;	1 50	20	10
80	**Shepherds verbesserte Golden Globe** » »	100 »	— —;	2 50	35	10

3. Speise-Rüben.

81	**Amerikanische früheste weisse rothköpfige platte**	100 Kilo	240 —;	2 60	35	10
82	**Mai-, weisse** runde früheste	100 »	150 —;	1 60	25	10
83	» **gelbe** » »	100 »	160 —;	1 80	25	10
85	**Goldball,** goldgelbe runde, extra			2 —	30	10
87	**Schneeball,** englische früheste weisse			1 60	25	10
89	**Teltower** oder **Märkische,** feine delicate Sorte			1 80	25	10

☞ **Runkel-Rüben,** sowie **Stoppel-** und **Herbst-Rüben** sind Seite 15 unter den landwirthschaftlichen Sämereien verzeichnet.

114. Salat, asiatischer.

123. Salat, gelber Trotzkopf.

4. Beete- oder Salat-Rüben.

		1 Kilo (2 Pfund)	100 Gr.	20 Gr.
		ℳ ₰	₰	₰
90	**Athener** (ägyptische), plattrunde, schwarzrothe, glatte, feine . 100 K. 220 —;	2 40	30	10
91	**Erfurter,** lange feine wirklich schwarzrothe dunkellaubige . . . 100 » 220 —;	2 40	30	10
92	**Non plus ultra (Victoria),** halblange dunkellaubigste . . . . . 100 » 220 —;	2 40	30	10
93	**Runde frühe dunkelrothe** . . . . . 100 » 160 —;	1 80	25	10

5. Sellerie.

94	**Erfurter,** sehr grosser	5 —	60	20
95	» » » **kurzlaubiger Riesen-,** ausgezeichnete Originalsaat	6 —	70	20
96	**Leipziger glatter** (Hamburger glatter)	5 —	60	20
96½	**Prager Riesen-,** neu, als der grösste und beste Sellerie empfohlen	8 —	90	30
96¾	**Apfel,** runder kurzlaubiger, sehr schöne zarte Sorte	8 —	90	80
97	**Bleichsellerie, Sandringham,** niedriger weisser, beste englische Sorte	6 —	70	20
97½	» Bailies, rother Riesen, » » »	5 —	60	20

6. Diverse Wurzelgewächse.

98	**Cichorien-,** Braunschweiger echte dicke . . . . . 100 K. — —;	9 60	110	30
100	**Pastinak,** grosse lange . . . . . 100 » 80 —;	1 —	20	10
101	» runde frühe . . . . . 100 » 80 —;	1 —	20	10
102	**Petersilienwurzel,** lange dicke späte . . . . . 100 » 140 —;	1 60	25	10
103	» frühe dicke kurze . . . . . 100 » 140 —;	1 60	25	10
103½	» neue Erfurter mit kraussen Blättern	3 —	40	10
104	**Rapontica,** grosse gelbe	1 50	20	10
105	**Scorzoner-** oder **Schwarzwurzel** . . . . . 100 K. 450 —;	4 80	60	15
106	» » » **russ. Riesen-,** die ergiebigste	7 —	80	25
107	**Kerbelrübchen,** sehr delicates Gemüse, im Herbst zu säen	4 —	50	15
108	**Klette, japanische,** mit dicker fleischiger Wurzel, 2—3 Monat nach dem Aufgang zu verspeisen . . . . . 100 Gr. 5 —; Port. — 50;	— —	—	—

C. Salat-Arten.

1. Kopfsalat.

109	**Bruine geel,** allerfrühester gelber runder fester, weiss Korn	4 —	50	15
109½	**Dippes gelber Kaiser Treib-,** sehr empfohlen, für Freiland aber ungeeignet.	3 80	50	15
110	**Eier-,** ganz früher gelber **echter Leipziger,** w. K. . . . . Port. 20 ₰;	— —	320	80
111	**Steinkopf-,** gelber früher, w. K.	4 40	60	20
112	» grüner » w. K.	5 —	60	20
113	**Wheelers Tom Thumb-,** kleiner früher zarter, lang in Köpfen andauernd . . .	5 —	60	20
	Diese fünf sind die besten Sorten zum Treiben.			
114	**Asiatischer,** grosser gelber, w. K. . . . . 100 K. 300 —;	3 20	40	15
115	**Berliner gelber Königskopf,** schwarz K. . . . . 100 » 340 —;	3 60	45	15
116	**Cyrius** oder Mogul, allergrösster gelber, w. K. . . . . 100 » 320 —;	3 40	45	15
117	**Dresdner Dauer-,** gelber zarter, w. K. . . . . 100 » 300 —;	3 20	45	15
118	**Forellen-,** grosser rothgesprenkelter, w. K. . . . . 100 » 360 —;	3 80	45	15
119	**Gelber festköpfiger,** gelb Korn . . . . . 100 » 400 —;	4 20	50	15
120	**Berliner,** gelber rothkantiger, späte Sorte, s. K.	5 —	60	20
120½	**Laibacher Eissalat,** bei reichlicher Bewässerung erstaunlich gross	15 —	180	40
121	**Perpignaner,** grosser gelber, w. K.	3 60	45	15
122	**Prinzenkopf,** holländ. gelber festköpfiger zarter w. K. . . . . 100 K. 340 —;	3 60	45	15
122½	**Reudnitzer,** grosser gelber sehr zarter, ausgezeichnete Leipziger Marktsorte	4 80	60	15
122¾	**Rudolfs Liebling,** leuchtend citronengelber, vorzüglich	7 —	80	20
123	**Trotzkopf,** sehr zarter gelblichgrüner, w. K. . . . . 100 K. 400 —;	4 20	50	15
124	» neuer brauner, w. K.	5 —	60	20

153. Zwiebel, Zittauer Riesen-.

129. Bindsalat, Pariser.

		1 Kilo (2 Pfd.)	100 Gr.	20 Gr.
	Kopfsalat:	ℳ ₰	₰	₰
124½	**Erfurter Dickkopf**, grosser gelber sehr festköpfiger	7 —	80	20
125	**Winter-**, bester dauernder gelber, echt, vorzügliche Qualität, w. K.	3 20	40	10
126	» » » brauner, w. K.	3 20	40	10
126½	» » » **Silberball**	5 —	60	15
127	**Pflücksalat**, amerikanischer, mit krausen Blättern, welche, wie Blätterkohl gepflückt, den ganzen Sommer über zarten Salat geben	5 —	60	15
129	**Bindsalat oder Sommer-Endivien, Pariser**, gelber selbstschliessender	4 —	50	20
129¼	» » » » grüner »	4 —	50	20
129½	**Salatsamen** für Vogelfutter..w. K. ....100 K.	140 —; 1 60	25	10
129¾	» » » s. K. ....100 »	50 —; — 60	15	10

2. Diverse Salat-Arten.

130	**Winter-Endivien, grüne krause**	2 40	35	10
131	» **von Natur gelbe krause**	4 —	50	15
132	» **Escariol-**, grosse breite vollherzige gelbe	4 —	50	15
133	» **Moos-**, ganz fein gekrauste, extra	3 60	45	15
134	**Rabins'chen** oder Feldsalat, gewöhnliche kleine ....100 K.	260 —; 2 80	40	10
135	» breitblättr. holländische, sehr ertragreich ....100 »	160 —; 1 80	50	15
135½	» **dunkelgrüne vollherzige**, kleine Köpfe bildend....100 »	360 —; 4 —	50	15
136	**Gartenkresse**, einfache ....100 »	85 —; 1 —	20	10
137	» gefüllte oder krause ....100 »	100 —; 1 20	20	10
137½	» dreifach krause, extra....100 »	— —; 1 60	25	10
138	**Brunnenkresse**, zarte Erfurter	— —	—	80
141	**Stechsalat**, früher gelber runder, w. K. ....100 K.	160 —; 1 80	25	10
142	» gelber krausblättriger s. K. ....100 »	220 —; 2 40	35	10

D. Zwiebel- und Lauchsamen.

1. Zwiebeln.

143	**Birn-**, längliche gelbe süsse, aus Steckzwiebeln besonders gross werdend..	6 —	70	20
144	**Braunschweiger schwarzrothe**, plattrunde feste, scharfe ....100 K.	660 —; 7 —	80	20
145	**Erfurter blassrothe**, plattrunde ....100 »	520 —; 5 60	70	20
146	**Gelbe runde feste Riesen-Dauer- v. Borna**, Originalsaat....100 »	660 —; 7 —	80	20

Noch voller als die Zittauer Riesenzwiebel, dieselbe aber an Haltbarkeit und zartem Wohlgeschmack übertreffend, dabei die ertragreichste aller Zwiebelsorten bei 2jährigem Anbau aus Steckzwiebeln, da die Zwiebeln oft 500 Gr. Gewicht erreichen, doch auch bei einjähr. Cultur sehr lohnend. Die fest anliegende Schale macht sie zur gesuchtesten Export-Zwiebel.

146¼	**Nürnberger**, gelbe ovalrunde feste Dauer ....100 K.	520 —; 5 60	60	20
147	**Holländische platte hellgelbe** (strohgelbe) harte ....100 »	620 —; 6 60	75	20
148	» » **schwefelgelbe** harte ....100 »	660 —; 7 —	80	20
148½	» » **gelbe harte** ....100 »	480 —; 5 20	60	10
149	**Silberweisse**, frühe plattrunde feste, sehr fein	9 —	100	30
150	**James Dauer-**, ovale gelbe grosse, sehr haltbar und fein....100 K.	800 —; 8 40	100	30
151	**Teneriffa**, sehr frühe rothe, vorzügliches zartes Gemüse ⎫ Aussaat ins Mistbeet! ⎬	18 —	200	60
152	**Madeira**, runde rothe Riesen ⎭	4 80	60	15
152⅓	» » platte rothe »	5 40	70	20
153	**Zittauer Riesen-**, grosse runde gelbe ertragreiche, sehr haltbar 100 K.	560 —; 6 —	70	20

2. Porrée oder Lauch.

		1 Kilo (2 Pfund)	100 Gr.	20 Gr.
		ℳ ₰	₰	₰
154	**Französischer Sommer-**, früheste Sorte, aber nicht winterhart	5 40	70	20
155	**Brabanter** grosser dicker Winter-	8 —	90	25
156	**Erfurter dicker Winter-**, extra	8 —	90	20
157	**Immerwährender.** Jede Pflanze liefert bis zu 15 Seitensprösslinge, die man zum Gebrauch abnimmt oder weiter pflanzt	25 —	280	80

3. Steckzwiebeln, Knoblauch etc.

158	**Gelbe plattrunde**, ganz kleine Zwiebeln ..... 100 K.	80 —;	1 —	20 —
158½	**Gelbe runde Nürnberger** (Steckzwiebeln länglich) grosse haltbare Zwiebeln gebend, ganz kleine Zwiebeln ..... 100 »	70 —;	— 80	20 —
158¾	**Gelbe runde** von **Borna**, 1—1¼ cm Durchmesser ..... 100 »	80 —;	1 —	15 —
159	**Knoblauch** ..... 100 »	80 —;	1 —	20 —
160	**Schalotten** ..... 100 »	90 —;	1 20	20 —
161	**Kartoffelzwiebeln**		1 40	20 —

E. Radies und Rettig.

1. Monats-Radies. (Sehr knappe Ernte).

162	**Rundes weisses Treib-**, das kurzlaubigste Radies, extra		2 40	35 10
164	» **rosenrothes**, kurzlaubiges ..... 100 K.	300 —;	3 20	40 10
165	» » **mit weissem Wurzelende**, schön ..... 100 »	360 —;	3 80	50 15
165½	» » » » » extra frühes Treib- ..... 100 »	400 —;	4 40	60 15
166	» **scharlachrothes**, kurzlaubiges ..... 100 »	300 —;	3 20	40 10
167	» **Non plus ultra** oder **Triumph-**, kugelrund mit ganz feiner Wurzel, leuchtend scharlach, feinschalig und zart, vorzüglichstes Treibradies, fürs freie Land aber weniger geeignet		6 —	75 20
168	» **Erfurt. rosenroth. allerkurzlaubigstes Treib-** ..... 100 K.	360 —;	4 —	50 15
169	» » **scharlachrothes Dreienbrunnen** » ..... 100 »	380 —;	4 20	50 15
170	» **Hamburger scharlachrothes Treib-**, vorzüglich		4 80	60 15
170½	**Kegelförmiges** » » »		6 —	70 20
	Die letzteren Sorten sind unübertrefflich für Treib- und auch für Landcultur.			
171	**Ovales scharlachrothes**, sehr kurzlaubig und zart		4 —	50 15
172	» » mit weissem Knollenende, sehr kurzlaubig und zart		4 —	50 15
173	**Langes Beck's scharlachrothes Treib-**, sehr fein		1 80	25 10

2. Rettige.

175	**Mai-**, gelber runder Wiener verbesserter, die echte Sorte		3 —	40 10
175½	» echter **gelber, runder Dresdner**		2 60	35 10
176	» **goldgelber ovalrunder Dresdener** frühester, sehr fein		2 60	35 10
177	» **weisser Stuttgarter Treib-**, allerfrüheste, kurzlaubige zarte Sorte		3 60	50 15
178	**Sommer-**, schwarzer runder, feinlaubiger		1 80	25 10
179	» weisser ovaler, extra schöne Qualität		2 —	30 10
179½	» **chinesischer rosenrother**, echt		3 —	40 10
184	» **Münchener** ovaler weisser		3 —	40 15
181	**Winter-**, Erfurter langer schwarzer kurzlaubiger		2 40	30 10
182	» » runder » »		2 —	30 10
183	» » » weisser		2 —	30 10
185	» **langer veilchenblauer von Gournay**, sehr fein und zart		— —	— 60
186	» **Pariser** langer kohlschwarzer, sehr fein		2 50	35 10

F. Küchen-Kräuter.

187	**Artischoken**, grosse violette		30 —	340 80
188	» » grüne Provencer		36 —	400 100
189	**Basilicum**, kleiner grüner		3 —	40 10
190	» grosser »		4 40	60 15
191	**Bohnen-** oder **Pfefferkraut** (Satureja hortensis) ..... 100 K.	— —;	2 —	30 10
192	» **Winter-** (Sat. montana), scharfschmeckend, sehr zu empfehlen Port.	— 10;	— —	— 40
193	**Boretsch** oder **Gurkenkraut** (Borago officinalis)		6 —	75 20
194	**Cardy**, spanische ohne Stacheln		5 —	60 20
195	**Champignonbrut-**, beste englische in Backsteinform nebst Culturanweisung		— 80	— —
196	**Citronenmelisse** (Melissa officinalis) ..... Port.	— 10;	— —	— 40
197½	**Esdragon**, echt. franz. nicht Samen tragender 100 Pfl. 12 —; 10 Pfl. 150; à St.	— 20;	— —	— —
197	**Dill** (Anethum graveolens) ..... 100 K.	120 —;	1 40	25 10

		1 Kilo (2 Pfd.)	100 Gr.	20 Gr.
		ℳ ₰	₰	₰
198	**Eierfrucht**, lange weisse ..... Port. — 10;	8 —	90	30
199	» » violette ..... » — 10;	8 —	90	30
200	» runde scharlachrothe ..... » — 10;	7 —	80	30
201	» » weisse ..... » — 10;	7 —	80	30
201½	» » violette ..... » — 10;	7 —	80	36
202	**Fenchel**, gewöhnlicher ..... 100 K. 96 —;	1 20	15	10
203	» grosser süsser Bologneser	1 60	20	10
204	**Isop** (Hyssopus officinalis)	5 —	60	10
205	**Kerbel** (Anthriscus cerefolium), gewöhnlicher	1 —	20	10
206	» krausblättriger	2 50	35	10
207	» grosser spanischer wohlriechender ..... Port. — 10;	— —	—	20
208	**Kümmel**, bester Saat- ..... 100 K. 76 —;	1 —	20	10
209	**Lavendel** oder **Spike** (Lavendula Spica)	3 —	40	10
210	**Liebesapfel** oder **Tomate** (Solanum Lycopersicum), grosser rother	2 —	30	10
210½	» **Stein**, glatter runder rother, neu	25 —	280	80
211	» **Cardinal**, brillant scharlach, kugelrund, glatt	18 —	200	60
212	» **Mikado**, enorm grosse, glatte, scharlachrothe Früchte	25 —	280	80
213	» **Präsident Garfield**, giebt Früchte bis zu 500 Gr. Gewicht, ertragreich	16 —	180	50
213¼	» **Trophy**, sehr grosse glatte scharlachrothe	16 —	180	50
213½	» » **neuer goldgelber**	— —	280	80
213¾	» **Zwerg-**, frühe grosse rothe	12 —	140	40
214	**Majoran** (Majoranus hortensis), bester französischer ..... 100 K. 280 —;	3 —	40	10
215	**Petersilie** (Petroselinum sativum), einfache Schnitt ..... 100 » 140 —;	1 60	25	10
216	» einfache verbesserte dichtlaubige Schnitt ..... 100 » 160 —;	1 80	25	10
217	» extra krause (3fach krause) hohe, ergiebig ..... 100 » 180 —;	2 —	30	10
218	» extra feingekrauste Zwerg- ..... 100 » 180 —;	2 —	30	10
219	» mooskrause englische Myatt's Zier-, sehr schön ..... 100 » 180 —;	2 —	30	10
220	» **Carter's neue farrnblättrige**, sehr fein, unübertroffen schön und zierlich	2 —	30	10

Die Ernte in Petersilie ist äusserst gering ausgefallen.

221	**Pfeffer**, spanischer langer rother	3 —	40	10
222	**Pimpinell**, Garten- (Poterium sanguisorba)	2 80	40	10
223	**Portulak** (Portulaca oleracea), grüner	2 —	30	10
225	» grossblättriger goldgelber	3 —	40	10
226	**Rosmarin** (Rosmarinus officinalis) ..... Port. — 10;	15 —	160	50
227	**Salbei** (Salvia officinalis)	6 —	70	20
229	**Senf** (Sinapis alba), gelber ..... 100 K. 72 —;	— 90	15	10
230	» (» nigra), brauner holländischer ..... 100 » 78 —;	— 90	15	10
231	**Spargel** (Asparagus officinalis), echter Erfurter Riesen-, vorzüglichste Saat	3 —	40	10
232	» von Argenteuil, beste frühe französische Sorte, echte französ. Saat ..	5 —	60	20
233	» Conovers Colossal, die schnellwüchsigste und stärkste Sorte, dabei früh	3 60	45	10
233½	» **Ruhm von Braunschweig**, allergrösster	6 —	70	20
234	**Thymian** (Thymus vulgaris), deutscher ausdauernder Winter- Port. — 10;	10 —	120	40
235	» französ. Sommer ..... » — 10;	22 —	240	60
236	**Waldmeister** (Asperula odorata) ..... » — 20;	20 —	220	60
238	**Wermuth** (Artemisia Absinthium)	10 —	120	30

G. Spinat-Arten.

240	**Gartenmelde** (Atriplex hortensis), gelbe. 241 blutrothe, jede	1 20	20	10
242	**Mangold** oder **Beisskohl** (Beta Cicla), grosser gelber ..... 100 K. 96 —;	1 20	20	5
243	**Rhabarber**, Queen Victoria, beste englische Sorte für Compots	4 —	50	15
244	**Sauerampfer**, grossblättriger	5 —	60	20
245	**Spinat**, rundblättriger grosser rundsamiger, I[a] Qual. ..... 100 K. 44 —;	— 50	10	5
245½	» **spätaufschiessender dunkelgrüner**, rundsamig, extra ..... 100 » 50 —;	— 60	10	5
246	» breitblättriger grösster mit scharfen Samen ..... 100 » 56 —;	— 70	10	5
247	» **Gaudry**, sehr dicker breitblättriger rundsamiger ..... 100 » 46 —;	— 60	10	5
248	» Riesen- von Viroflay, neue französische Sorte ..... 100 » 46 —;	— 60	10	5
248½	» **Victoria**, neuer, mit schwarzgrünen, dicken runden Blättern. Der allerbeste Spinat für Frühjahrs-Anbau, sich lange haltend . 100 K. 90 —;	1 —	20	10
249	» engl. immerwährender Winter- (Rumex patientia), eine Ampfer-Art..	5 —	60	20
250	» neuseeländischer (Tetragonia expansa), im Mistbeet auszusäen	2 40	30	10

Gurke, mittellange grüne weissstachelige.

H. Gurken, Kürbisse und Melonen.

1. Gurken. (Sehr knappe Ernte!)

		1 Kilo	(2 Pfd.)	100 Gr.	20 Gr.
		ℳ	₰	₰	₰
251	**Erfurter mittellange grüne,** volltragende..... 100 K.	850 —	9 —	100	30
252	» **lange grüne,** volltragende, grosser Vorrath!..... 100 »	850 —	9 —	100	30
253	» **lange grüne Schlangen-,** echt..... 100 »	— —	12 —	140	40
254	» **sehr lange grüne verbesserte Schlangen-,** ausgezeichnete Qual.....		15 —	160	50
255	» **lange weisse holländische**.....		15 —	160	50
257	**Mittellange grüne weissstachelige,** die früheste aller mittellangen Land-Gurken, auch zum Treiben im Frühbeet sehr zu empfehlen..... 100 K.	750 —;	8 —	90	30
255½	**Süddeutsche mittellange,** kürzer und dicker als Erfurter.....		4 —	50	15
256	**Trauben-, russische von Borowsk,** früheste grüne, 3—5 Zoll lange, extra feine Einmach-Gurke, dünnschalig, ertragreich, sehr wohlschmeckend, 14 Tage früher als die langen Gurkensorten.....		3 —	40	10
258	**Chinesische** längste **grünbleibende Schlangen-,** ganz ausgezeichnet und auch für rauhe Gegenden sehr geeignet.....		15 —	170	50
259	**Walzen von Athen-,** ca. 50 Cm. lang, grün, glatt, ganz cylinderförmig, sehr zart und dickfleischig, sowohl zum Treiben als fürs freie Land geeignet		12 —	140	40

259½ **Japanische Kletter-** oder **Spaliergurke** (verbesserte Sorte).

Japanische Klettergurke am Spalier gezogen.

Diese neue Gurkensorte aus Japan ist von ganz hervorragendem Werthe, trotzdem dieselbe im letzten Sommer infolge der ganz ungewöhnlich hochgradigen Dürre in manchen Fällen nicht den daran geknüpften Erwartungen entsprochen hat. Sie wird an **dünnen** Stangen, in Verbindung mit Reisig, an Spalieren oder Drahtgeflechten hochgezogen und wächst sehr üppig und kräftig bis zu 2½ Meter hoch. Eine jede Pflanze liefert vom Juli an bis in die späteste Jahreszeit — ich erntete im October noch schöne voll entwickelte Gurken — eine grosse Anzahl sehr schön geformte, zart und dickfleischige, dunkelgrüne, 20—30 Cmt. lange Früchte von besonders feinem Geschmack. Es ist die beste Gurke für allgemeinen Gebrauch; sie eignet sich ganz besonders zu Salat und zum Einmachen in jeder Form. Wie schon bemerkt, zeigen die Pflanzen eine auffallend lange Lebensdauer. Auch ist die Klettergurke weit widerstandsfähiger gegen nasse und kalte Witterung als unsere einheimischen Sorten, wie dies der erste Anbau in Deutschland im Jahre 1891 bewiesen hat. Sie verlangt aber andererseits zu einem freudigen Gedeihen viel Feuchtigkeit und einen lockeren, tiefgrundigen gut gedüngten Boden. Die Aussaat sollte möglichst frühzeitig an recht sonnig gelegenem Platze erfolgen. Die vorherige Anzucht von Pflanzen in kleinen Töpfen zum späteren Auspflanzen ist für kältere Gegenden anzurathen. Die Pflanze rankt nur mit **Unterstützung von Reisig oder Drahtgeflecht** in die Höhe, sie vermag sich an **dicken** Stangen nicht festzuklammern, sie erfasst aber alle schwächeren Gegenstände von selbst. Eine öftere Düngung durch Gülle etc. ist sehr anzurathen. Die Klettergurke eignet sich vorzüglich zur Cultur im Warmhause und sie gehört zu den frühesten, ertragreichsten Sorten für die Mistbeetcultur.

Importirte Originalsaat Kilo 25 —; 100 Gr. 3 —; 20 Gr. 20 ₰

259¾ Hier gezogene Saat der grossfrüchtigen verbesserten Sorte, noch reicher Früchte ansetzend als import. Saat:
Kilo 36 —; 100 Gr. 4 50; 20 Gr. 1 —; Port. 20 ₰

Treib-Gurken.

		20 Gr. ℳ	Port. ₰	Port. ₰
260	**Aal,** Berliner lange glatte grüne, auch fürs freie Land	1	60	20
261	**Arnstädter Riesen-Schlangen-,** grüne und 261½ weisse, 60 Cm. lang, jede Sorte	3	—	20
262	**Koenigsdörfers unermüdliche,** hochgerühmte Neuheit	2	—	20
262½	**Hampels Treib-** 1000 Korn 20 ℳ; 100 Korn 2½ ℳ;	—	—	40
262¾	**Juwel v. Koppitz,** neue 1000 » 25 » 100 » 3 »	—	—	50
263	**Himalaya grüne,** sehr lange, schlanke	2	—	20
264	» **weisse**	2	—	20
265	**Noa's Schwanenhalsgurke,** bis 80 Cm. lang, gleich gut zum Treiben wie fürs Freie	2	40	20
266	» **Treibgurke,** beste, reichtragendste neue Treibsorte	2	40	20
267	**Roman Emperor,** gleich gut für Beet und Land	1	20	15
268	**Telegraph-, Rollssons,** 60—75 Cm. lang, schwarzgrün, weissstachelig, gleichmässig dick, sehr reichtragend, für Wintertreiberei besonders empfohlen	2	—	20
269	**Carters „Modell" (Rischers Treib-),** prachtvolle lange grüne Sorte von erstaunlicher Tragbarkeit, bringt fast keine Samen	3	—	20
269¼	**Duke of Edinburgh,** hellgrün riesig grosse Paradefrucht	—	—	50
269½	**Prescott Wonder,** Reid und Bornemanns neue unübertreffliche Treibhaus-Gurke 1890er Ernte 1000 Korn 18 ℳ; 100 Korn 2 ℳ; 10 Korn	—	—	40

2. Melonen.

		20 Gr. ℳ	Port. ₰	Port. ₰
270	**Ananas** oder **Carolina,** rothfleischig, echt	—	80	10
270½	**Amerikanische im Freien reifende**	1	—	15
270¾	**Blenheim Orange.** Vorzügliche englische scharlachrothfleischige	2	—	30
271	**Cantalupe Pariser Glocke** (Prescott de Paris), schönste	—	80	10
272	**Composite,** längliche mittelgrosse, glatte grauschalige Frucht mit dickem, rothem Fleisch mit Orange-Geschmack. Sehr fein	—	80	15
273	Englische **Pine-Apple Gem,** kleine runde rothfleischige, gewürzhafte, extra schön.	4	—	20
274	**Mandarin-Melone,** neue runde mit köstlichem Fleisch 10 Port. 3 —;	—	—	40
275	**Kletter-,** Vilmorins neue grüne, im Süden zur Cultur an Spalieren geeignet. Die straussenei-grossen Früchte sind sehr dünnschalig und schmackhaft	—	60	10
276	**Netz-,** rund-ovale, gelbfleischige, vorzügliche Sorte	1	—	10
277	**Netz- v. St. Génis,** rund, mittelgross, gelblichfleischig, von köstlichem Geschmack	2	—	20
278	**Orangine,** rund, Fleisch orange, sehr dick, feinschmeckend	3	—	20
279	**Pierre Bénite,** kleine plattrunde, rothfleischige Frucht, ausgezeichnet	1	60	20
280	**Pfirsich-Melone,** ganz neue Sorte mit kleinen Früchten, goldgelb mit rosa Fleisch	4	—	20
281	**Turkestaner Zucker-,** ganz neue runde mit grünem Fleisch, extra fein	1	—	10
282	**Wassermelonen,** (Arbusen) viele schöne Sorten gemischt	—	80	10

3. Kürbis-Arten zum Verspeisen.

		100 Gr. ℳ	₰	20 Gr. ₰	Port. ₰
283	**Melonen-, Centner-,** gelber } feinste zum Einmachen { Kilo 20 —;	2	20	60	20
284	» » grüner } feinste zum Einmachen { » 20 —;	2	20	60	20
285	» » hochrother } feinste zum Einmachen { » 20 —;	2	20	60	20
286	» » allergrösster gelber genetzter, sehr fein zum Einmachen	3	—	80	20
287	**Mammoth Pumpkin,** gr. gelber amerik., bis 100 Kilo schwer	1	60	50	10
287¼	**Wallfisch,** neuer von riesigen Dimensionen u. Wallfischform	—	—	—	50
287½	**Vegetable Marrow,** engl. Schmeer-, rankt nicht, Früchte lang ... Kilo 5 —;	—	60	20	10
288	**Feldkürbis,** gewöhnlicher gelber Centner- 100 K. 200 —; » 2 20;	—	30	10	10
288½	» » grüner » 100 » 200 —; » 2 20;	—	30	10	10

J. Erbsen-Sorten.

Die Zahlen in Parenthese geben die Höhe in Cm. an.

1. Zucker-Erbsen.

		1 Kilo (2 Pfund) ℳ	₰	100 Gr. ₰
289	**Schwert-,** grosse weisse krummschotige englische (140 Cm.) 100 Kilo	72 —;	— 90	15
290	**Frühe niedrige volltragende** (60 Cm.) 100 »	60 —;	— 80	15
291	Früheste niedrige **fusshohe Treib-** (30 Cm.) 100 »	60 —;	— 80	20
292	Graue breitschotige blaublühende **Florentiner** (130 Cm.) 100 »	76 —;	— 90	15
293	Grosse graue **Riesenschwert,** sehr breitschotig (180 Cm.) 100 »	78 —;	— 90	15
294	**Vilmorin's neue runzliche Mark-Zucker,** sehr süss (75 Cm.) 100 »	90 —;	1 —	20

		1 Kilo (2 Pfund)		100 Gr.	
		ℳ	₰	₰	

2. Kneifel- oder Pahl-Erbsen-Sorten.

294½	**Allerfrüheste amerikanische, Mai-**, vortreffliche, wohlschmeckende, sehr reichtragende, ca. 60 Cm. hohe neue Erbsen-Sorte, die an Frühzeitigkeit alle bisher in der alten Welt gezüchteten und bekannten Sorten übertrifft, und allenthalben grösste Anerkennung gefunden hat	100 Kilo	60	—	— 80	15
295	Früheste **Carter's first crop** oder erste Ernte (70 Cm.)	100 Kilo	45	—	— 60	10
295½	» **Mai-**, Gutenberger (80 Cm.)	100 »	42	—	— 60	10
296	» **Daniel o'Rourke**, extra, sehr gut (75 Cm.)	100 »	42	—	— 60	10
298	» **Emerald Gem Green Pea**, gekocht grünbleibend (50 Cm.)	100 »	76	—	— 90	15
299	» **Prince Albert**, schön (80 Cm.)	100 »	44	—	— 60	10
300	» **de Grâce** oder **Buchsbaum**, beste Qualität (20 Cm.)	100 »	48	—	— 60	10
301	» **Bishops**, niedr. langschotige, sehr zu empfehlen (50 Cm.)	100 »	44	—	— 60	10
302	» **Ruhm 'on Cassel**, ertragreich, enorm grosse Schoten (130 Cm.)	100 »	50	—	— 70	10
303	» **Kentish Invicta**, hochgerühmte grüschot. ertragreiche (90 Cm.)	100 »	50	—	— 70	10
303½	» **Wilhelm I.**, niedrige, lang andauernde Sorte, mit grossen, gedrängt gefüllten, dunkelgrünen Schoten (80 Cm.)	100 Kilo	56	—	— 70	15
304	Frühe **Laxton's prolific early longpod**, die langschotigste Früherbse	100 »	46	—	— 60	10
305	» » **Suprême**, grüne Mai-Erbse, ausgezeichnet (110 Cm.)	100 »	48	—	— 70	10
306	» » **Korbfüller**, sehr ertragreich (70 Cm.)	100 »	54	—	— 70	10
307	» **grünbleibende Braunschweiger Folger**, beste für Conserven	100 »	48	—	— 60	10
308	**Schnabel-** oder **Säbel-**, grossschotig, vortrefflich zu Conserven	100 »	48	—	— 60	10
311	**Victoria-**, grosse englische, hohe Erträge liefernd (90 Cm.)	100 »	38	—	— 50	10
312	**Gold-** oder **Wachs-Erbse**, beste späte Sorte (120 Cm.)	100 »	60	—	— 70	15
312½	**Kapuziner-, niedrige graue**, beliebte holl. Marktsorte	100 »	48	—	— 60	10

3. Mark-Erbsen.

313	**Knight's Marrow** (Jenny Lind), hohe weisse, volltrag. (160 Cm.)	100 Kilo	76	—	— 90	15
314	**Abundance**, sehr ertragreich (40—50 Cm.)	100 »	66	—	— 80	15
315	**Champion of England**, äusserst volltragende grüne, extra (120 Cm.)	100 »	60	—	— 80	15
317	**Wunder von Amerika**, die früheste, niedrigste und beste Treib-Mark-Erbse, ungemein ertragfähig (20 Cm.)	100 Kilo	96	—	1 20	20
319	**Culverwells Telegraph**, extra gross, reichtragend (100 Cm.)	100 »	80	—	1 —	15
320	**Turners Dr. Mac Lean**, neu, ungemein reichtragend (80 Cm.)	100 »	66	—	— 80	15
321	**Telephon**, reichtragend, grossschotig, sehr empfehlensw. (120 Cm.)	100 »	72	—	— 90	15
323	**Superlative**, die grösstschotige aller Erbsen, reichtragend (180 Cm.)	100 »	72	—	— 90	15

Die Marrow- oder Mark-Erbsen sind sehr delicat und sehr ertragreich und eignen sich zu frühen und späten Aussaaten.

K. Bohnen-Sorten.

Sämmtliche Bohnen, namentlich **Wachsbohnen** sind sehr knapp geerntet worden.

1. Stangenbohnen.

324½	**Amerikanische Riesen-Butter-Brech-**, enorm ertragreich und dickfleischig, neu				2 80		40
325	**Arabische bunte** oder **Feuer-**, rothblühende	100 Kilo	66	—	— 80		10
326	» **zweifarbige** oder buntblühende	100 »	100	—	1 20		20
326¼	» **weisse**, weissblühende	100 »	80	—	1 —		20
326½	**Flageolet-Wachs-**, neu, ausgezeichnet	100 »	240	—	2 60		40
327	**Mont d'or, neue goldgelbe Wachs-**, äusserst reichtragend, sehr zart, feinschmeckend und ganz ohne Fäden	100 Kilo	160	—	1 80		30
328	**Riesen-Wachs-Schwert- von Algier**, mit schwarzen Samen und sehr grossen gelben Schoten, ertragreich und andauernd, äusserst werthvoll	100 Kilo	170	—	2 —		30
329	**Riesen-Zucker-Brech** mit **wachsgelben Schoten** u. weissen Bohnen	100 »	—	—	3 —		40
330	**Russische weisse Riesen-**, den arabischen Bohnen ähnlich, aber noch härter und leichten Frösten gut widerstehend, für rauhe Gegenden unschätzbar	100 Kilo	100	—	1 20		20
330½	**Schwert-**, frühe mittelbreite 25 cm lange, ungemein volltragende	100 »	240	—	2 60		35
331	**Riesen-Schlacht-Schwert-**, sehr lange breite weisse	100 »	300	—	3 40		45
331½	**Korbfüller**, sehr lange, volltragende				3 60		45
332	**Speck-, blauschotige**, zarteste Sorte, sehr ergiebig, grünkochend	100 Kilo	180	—	2 —		30
332½	**Triumph-Zucker-Wachs-**, gelbschotige, vorzügliche, volltrag. Sorte mit langen, zarten, feinschmeckenden Schoten	100 Kilo	230	—	2 50		40
333	**Wachs-**, schwarze römische mit gelben Schoten	100 »	260	—	2 80		40
334	**Zucker-Brech-**, früheste, die zeitigste Stangenbohne, sehr ertragreich	100 »	180	—	2 —		35
334½	» » **längste Riesen-**, sehr langschotig und reichtragend	100 »	270	—	3 —		50
335	**Zucker-Perl-** oder **Prinzess-**, kleine weisse ohne Fäden, überaus feinschmeckend				3 50		45

Buschbohne, Flageolet-Wachs-.

Buschbohne Comet, goldgelbe Wachs-Brech-.

2. Buschbohnen.

		1 Kilo (2 Pfd.)		100 Gr.
		ℳ	₰	₰
335½	**Ruhm von Lyon,** allerfrüheste, sehr langschotige Sorte		1 40	20
336	**Adler-,** allerfrüheste dickfleischige lange weissrothbunte, zum Treiben und Auspflanzen	100 Kilo 120 —;	1 40	20
337	**Berliner früheste rothbunte** oder **Krebs,** sehr empfehlenswerth	100 » 100 —;	1 20	20
337½	**Butterbrech,** neue zartschotige, allerfrüheste feinste		1 60	25
338	**Englische Treib-,** gelbe allerfrüheste, auch fürs Freie	100 Kilo 100 —;	1 20	10
339	**Flageolet blutrothe** (Pariser), extra schön, verlangt weite Pflanzung	100 » 72 —;	— 90	10
341	» **Wachs-, neue gelbschotige,** frühe, reichtragende, ausgezeichnet	100 » 180 —;	2 —	25
341¼	**Hinrichs Riesen-Zucker-Brech-,** sehr fein und ergiebig	100 » 260 —;	2 80	35
341½	» » » » mit weissem Samen, neu	100 » 320 —;	3 40	40
342	**Holländische frühe weisse Schwert-Treib-,** ausgezeichnet	100 » 320 —;	3 50	45
343	**Ilsenburger,** früheste bunte lange, extra	100 » 100 —;	1 20	20
343½	**Osborn's Treib-,** vorzügl. früheste englische, auch f. Freie	100 » 100 —;	1 20	20
344	**Wachs-Dattel-,** neu, sehr langschotig und ertragreich	100 » 180 —;	2 —	30
345	**Neger-,** früheste schwarze, auch vorzügliche Treibsorte	100 » — —;	1 20	20
346	**Neger-Wachs-, allerfrüheste** langschotige, extra fein	100 » 180 —;	2 —	35
347	**Kaiser Wilhelm,** ertragreichste Schwertbuschbohne mit sehr grossen breiten Schoten, gleich vorzüglich zum Treiben als fürs Freie	100 Kilo 360 —;	4 —	50
348	**Montd'or-Wachs,** goldgelb ganz ohne Fäden	100 » — —;	2 40	35
348½	**Non plus Ultra,** zarte hellgrünschotige	100 » — —;	1 40	20
349	**Schlachtschwert-,** allergrösste breite weisse	100 » 320 —;	3 60	45
349½	» **hochstaudige,** » » extra schön, rankt gar nicht	100 » 320 —;	3 60	45
350	**Schwert-, weisse Leipziger**	100 » — —;	4 —	50
351	**Wachs-, weisse römische gelbschotige ohne Ranken**	100 » — —;	3 —	40
352	» **schwarze** » » » »	100 » 180 —;	2 —	30
354	**Wachs-Schwert-,** neue gelbschot. mit weissen Bohnen	100 » 220 —;	2 40	35
354½	**Zucker-Brech-,** feinste weisse	100 » 180 —;	2 —	30
355	**Zucker-Perl-,** Holsteiner weisse	100 » 180 —;	2 —	30
356	**Zwerg-** oder **Spargel-,** sehr frühe graue weissschalige, nur 20 Cm. hoch ohne Fäden, ausgezeichnete Treibsorte	100 Kilo 160 —;	1 80	25

Neue Buschbohnen:

001	**Comet,** goldgelbe Wachs-Brech ohne Fäden, die allerfrüheste Wachsbohne	100 Kilo 160 —; 10 Kilo 18 —;	2 50	40
002	**Goldregen.** Neue reichtragende Wachsbohnen-Sorte mit langen, flachen, goldigen Schoten	10 Kilo 25 —;	3 —	50
003	**Valentin's** 35tägige allerfrüheste, mit dicken, walzenförmigen, etwas gebogenen grünen Schoten	100 Kilo 135 —; 10 Kilo 15 —;	2 —	30
004	**Sechs-Wochen.** Aehnlich aber noch früher und langschotiger als gelbe englische Treib-	100 Kilo 120 —; 10 Kilo 13 —;	1 50	25
005	**Zucker-Brech, Ilsenburger,** sehr zarte rothbunte, als Ersatz für Hinrichs-Riesen-Bohnen zu empfehlen	100 Kilo 125 —; 10 Kilo 14 —;	1 60	25

3. Puffbohnen (dicke oder Gartenbohnen).

357	**Englische grüne Windsor,** sehr geschätzt	100 Kilo 100 —;	1 10	20
358	**Erfurter grosse**	100 » 34 —;	— 50	10

II. Gras-Samen.

A. Grasmischungen für feinere Gartenrasen.

Sämmtliche Grasmischungen (363 ausgenommen) werden von mir selbst aus den besten getrennt gesammelten, geeigneten Grasarten in dem richtigen Verhältniss hergestellt und wird nur beste, schwerste Saat dazu verwendet, so dass meine Mischungen das Vortrefflichste sind, was gedacht werden kann. Bei der Verschiedenheit der Preise der einzelnen Grasarten lassen sich Mischungen, je nachdem die billigen Gräser vorherrschen oder nicht, zu sehr verschiedenen Preisen herstellen. Ich mache diese Bemerkung nur deshalb, um nochmals darauf hinzudeuten, dass das Grasgeschäft durchaus Vertrauenssache sein muss; eine Mischung, die mit 80 M. ausgeboten wird, kann relativ theurer sein als eine andere Mischung, die ich für 100 M. verkaufe.

		Kilo ℳ	Kilo ₰
360	**Mischung niedrigster, feinblättrigster, ausdauernder Grasarten für Teppichgärten, Parterre's, Schmuckrasenparthieen** oder **Leipziger Promenaden-Mischung**, enthält nur 35% Lolium etc., **hochfeine Qualität** ..... 100 Kilo	100 —;	1 20
361	**Mischung feiner ausdauernder Grasarten für leichteren Boden**, sogenannte **Berliner Thiergarten-Mischung**, hochfeine Qualität ..... 100 Kilo	78 —;	— 90
362	**Mischung feiner ausdauernder Grasarten für gewöhnlichen Garten- oder Bleichrasen, sehr gute Qualität** ..... 100 Kilo	66 —;	— 80
363	Dieselbe, gewöhnliche Handelswaare ..... 100 »	56 —;	— 70
364	**Mischung feiner Grasarten für tiefbeschattete Flächen***) ..... 100 »	110 —;	1 30

Neben der richtigen Auswahl der für die verschiedenen Bodenclassen geeigneten Sorten ist die Pflege ein Haupterforderniss zur Erzielung eines guten Gartenrasens. Sie besteht in Folgendem: Man entferne im ersten Frühjahr und nach Befinden noch einmal im späteren Jahre alle Unkräuter, welche entweder schon im Boden angesiedelt waren oder mit dem Dünger hineingebracht wurden. Man mähe den Rasen recht oft, damit keine Pflanze Samen tragen, ja nicht einmal Halme entwickeln kann. Man **walze** und bewässere den Boden nach dem Mähen. Man dünge den Rasen von Zeit zu Zeit entweder im Herbst mit Stallmist, wovon man das Stroh zeitig im Frühjahr wieder wegharkt, oder mit in Wasser aufgelöstem Dünger, namentlich bei feuchter, regnerischer Witterung.

Was das anzuwendende Saatquantum anbelangt, so nimmt man von den für lange Dauer berechneten Mischungen 300 und selbst mehr Kilo per Hectar (bei ganz kleinen Flächen bis 50 Gr. per □M.), doch sollte man nur in dem Falle sehr dicht säen, wenn man den Rasen sehr oft scheeren, walzen und regelmässig bewässern kann.

B. Grasmischungen zur Anlegung von Wiesen und Weiden etc.

Saatquantum per Hectar 75—100 K.

		100 Kilo ℳ	Kilo ₰
365	**Mischung der nützlichsten Futtergräser für Hornvieh, Schafe und Pferde**, je nach Wunsch für trockene oder nasse Wiesen, schweren oder leichten Boden, extra Auswahl der geeignetsten Sorten	40 bis 50	70
367	**Mischung von starkwurzeligen Gräsern zum Festhalten des Bodens an Rändern** etc...	45	60
368	**Mischung für Böschungen mit Klee**	54	70

C. Separate Sorten.

369	**Agrostis capillaris** (vulgaris), haarfeines Straussgras	80	100
370	» **stolonifera**, Fioringras	80	100
370½	» » allerfeinste Qualität, ganz reiner Same	105	130
371	**Aira caespitosa**, Rasenschmiele	80	100
372	» **flexuosa**, gebogene Schmiele, auch Goldhafer genannt	66	80
373	**Alopecurus pratensis**, Wiesenfuchsschwanz	130	150
374	**Anthoxanthum odoratum**, echtes ausdauerndes	—	360
375	» » **Puelli**, Geruchgras, einjähriges	150	180
376	**Avena elatior** (Holcus avenaceus, Arrhenatherum elatius), franz. Raigras	130	150
377	**Brachypodium sylvaticum**, Waldschwingel	70	80
378	**Bromus giganteus**, Riesentrespe	80	100
379	» **mollis**, weiche Trespe	40	50
380	» **pratensis**, Wiesentrespe	90	110
382	**Cynosurus cristatus**, Kammgras, extra feine Saat, sehr knappe Ernte	400	440
383	**Dactylis glomerata**, Knaulgras	120	140
385	**Festuca duriuscula**, harter Schwingel	90	100
386	» **heterophylla**, Waldschwingel	120	140
387	» **ovina**, gewöhnl. Schafschwingel für Sandboden	84	100
388	» » **angustifolia**, schmalblättriger Schafschwingel	180	200
389	» **pratensis**, Wiesenschwingel	130	150
390	» **rubra**, rother Schwingel	90	110
392	**Holcus lanatus**, Honiggras	68	80
393	**Lolium italicum**, italienisches Raigras, allerschwerste Qualität	75	90

*) Rasen für beschattete Flächen ist immer ziemlich schwer zu schaffen, unter Gebüsch und unter immergrünen Bäumen ist es kaum möglich, dauernden Graswuchs zu unterhalten. Da meine Mischung aus den gegen Mangel an Luft und Licht am wenigsten empfindlichen Sorten zusammengestellt ist, wird man bei guter Pflege noch da eine leidlich dichte Grasnarbe erzielen können, wo andere Mischungen bereits versagen.

		100 Kilo ℳ	Kilo ₰
	Lolium perenne, englisches Raigras:		
394	Importirte Saat allererster Qualität, schwerste Saat, vorzüglich	58	70
395	» » zweiter » sehr schöne schwere Saat	54	70
396	**Lolium perenne tenue,** feinblättr. ausdauerndes Raigras, das Beste für Rasen. Leichtere Qualitäten von Lolium wesentlich billiger.	60	80

Raigras keimt und entwickelt sich sehr schnell und giebt für sich allein angewendet einen sehr schönen, saftig-grünen Rasen, sobald dieser oft geschoren, gewalzt und gewässert werden kann. Es liebt einen mehr feuchten als trockenen Boden, kommt jedoch in allen Bodenarten fort und bildet deshalb einen Haupt-Bestandtheil der Rasen-Mischungen. Durch sein rasches Wachsthum giebt es sehr schnell einen grünen Teppich und deckt die anderen, langsamer aufkommenden Gräser so lange, bis sie erstarkt sind. Kommt dann der Winter, geht es stets zum Theil zurück und macht den länger ausdauernden, nun erstarkten Arten auf natürliche Weise Platz. Man säet circa 2 Kilo auf den Ar (100 □Meter), will man jedoch einen recht feinen dichten Rasen, namentlich auf kleineren Flächen haben, wendet man wohl auch das Doppelte und mehr an, doch ist dann die Widerstandsfähigkeit gegen Trockniss begrenzter und regelmässige Bewässerung nöthig.

399	**Phleum pratense,** Timothygras, prima Qualität	Marktpreis, ca. 60—70	80
401	**Poa nemoralis** (angustifolia), schmalblättriges Hain-Rispengras	270	300
403	» **pratensis,** Wiesen-Rispengras, I[a] Qualität, schwerste „Fancy"-Saat	110	130
405	» **trivialis,** gemeines Rispengras	200	220

Die grösste Aufmerksamkeit wird in meinem Geschäft darauf gelegt, Alles rein und echt zu liefern. Dies gilt besonders auch bezüglich des Artikel „Grassamen", den ich nur von den besten, zuverlässigsten Produzenten beschaffe und durchgehends rein in Saat und echt in Sorten liefern werde.

III. Landwirthschaftliche Samen.

A. Klee-Arten.

(Preise veränderlich und bei Druck dieser Liste noch nicht feststehend; bei grösserem Bedarf stehe mit bemusterter Offerte zu Tagespreisen zu Diensten.)

		100 Kilo ℳ	Kilo ₰
407	**Hedysarum Onobrychis,** Esparsette oder türk. Klee	45— 50	60
408	» » **biferum,** zweischürige, verlangt besseren Boden	56— 56	70
409	**Lotus villosus,** wollig behaarter Schotenklee, vorzüglich unter Grasmischungen	180	200
410	**Medicago lupulina,** gelber oder Hopfenklee, I. Qual.	100—120	140
412	» **sativa,** blauer oder ewiger Luzerne-, französische Saat	120—150	160
415	**Trifolium hybridum,** schwedischer oder Bastardklee, Alsike	140—180	200
416	» **incarnatum,** Incarnatklee, I. Qual.	100—110	100
417	» **pratense,** Rothklee, deutscher	120—150	160
417½	» » » amerikanischer	110—120	130
418	» **repens,** Weissklee	160—190	200

B. Runkel-Rüben.

Saatbedarf für 1 Hectar bei Reihensaat 20—25 K., im Wurf gesäet 30—50 K. Für 1 Hectar Pflanzschulbeete sind ungefähr 30 K. Samen nöthig, woraus man mindestens die für 8—12 Hectar nöthigen Pflanzen erzielen wird. 1 K. Runkelrüben-Kerne ist gleich 2¾ Liter.

Wenn Massenertrag, möglichst grosse Nährkraft und vollendete Form ohne Nebenwurzeln die von dem Landwirth an eine gute Runkel zu stellenden Ansprüche sind, so möchte ich folgende Formen in erster Linie in Empfehlung bringen:

419	**Oberndorfer** gelbe runde, vorzüglichste Qualität, kleines Laub, grosse Rüben	200	220
420	» rothe » » » » »	200	220
421	**Leutowitzer gelbe Kugel,** vorzüglich	200	220
422	**Olivenförmige** gelbe Riesen, extra, sehr ertragreich	160	180
422½	» rothe Riesen » » »	140	160
423	**Erfurter lange gelbe verbesserte Flaschen,** vorzügliche Qualität	150	160
424	» » rothe » » »	150	160
424½	» **Modell,** neu, cylinderförmig, rothgelb	200	220
425	**Eckendorfer Walzen-, rothe** } ähnlich den vorhergehenden zwei Sorten }	170	190
426	» » **gelbe** }	160	180
426½	**Mammuth** (Elvetham Riesen-), grosse dicke rothe	150	170
427	**Klumpen,** gelbe und rothe runde, vielfach als Oberndorfer Runkeln umgehend	136	150
428	**Zuckerrüben,** Wanzlebener reinweisse zuckerreichste	120	140
429	» weisse schlesische	120	140

C. Stoppel- oder Herbst-Rüben.

Stoppel-Rüben sind im August auszusäen, verlangen etwa einen Fuss Abstand und vertragen Verpflanzung nicht. Saatbedarf für 1 Hectar 3 Kilo, in einigen Gegenden bis 6 Kilo.

		100 Kilo ℳ	Kilo ₰
430	**Ulmer weisse rothköpfige längste dicke,** (½ lange Nürnberger zu gleichem Preis)..	240	260
431	Norddeutsche ½ lange weisse, roth- und grünköpfige.....	200	220
432	**Englische Tankard yellow green top,** lange grünköpf. gelbe	140	160
434	» **Bullock purple top yellow,** violettköpf. gelbe Bullock	140	160
435	» » **green** » » grünköpf. » »	140	160

Aussaat Mai bis Juni

D. Diverse Feldsamen, Obstkerne und Kartoffeln.

436	**Apfelkerne**.....	150	180
437	**Birnenkerne,** Holzbirne.....	320	360
437½	**Rosenkerne,** Rosa canina, reine Samen.....10 Kilo 6 —;	48	75
438	**Buchweizen, schott. silbergrauer.** Bedarf per Hectar für Futter 65 K., Marktpreis ca.	30	40
438½	**Buchweizen, japanischer Riesen,** sehr grosses Korn, der ergiebigste 10 Kilo 6 —;	52	100
439	**Canariensamen** oder Glanz. Saatquantum per Hectar für Samen 20 K..... ca.	50	70
440	**Hanfsamen**.....	36	50
441	**Hirse, weisse,** zu Vogelfutter.....	45	60
441½	**Holcus saccharatus,** Zuckerrohrhirse, ausgezeichnetes, ergiebiges Grünfutter....40—45		50
441¾	**Lathyrus silvestris Wagneri,** Waldplatterbse, neue ergiebige Futterpflanze 100 Gr. 2,— ℳ; à Kilo 15 ℳ;	—	—
442	**Leindotter,** Myagrum sativum.....	40	50
443	**Leinsaat,** Rigaer..... ca.	40	50
449	**Lupinen, gelbe,** Lupinus luteus. Saatquantum per Hectar 60 K..Marktpreis ca. 20—25		30
454	**Ornithopus sativus,** Seradelle, ergiebiges wickenartiges Futter.....42—48		60
456	**Poterium Sanguisorba,** Pimpinell.....	50	70
456½	**Raps,** Winter-.....	32	40
457	**Rübsen echter Sommer**.....	40	50
457½	**Schafgarbe,** Achillea millefolium, reiner Same.....	—	480
458	**Senf, weisser,** giebt, allein oder mit Buchweizen zusammen angebaut, ein ergiebiges Milchfutter für Kühe und ist acht Wochen nach der Saat zu schneiden, da bald hart	48	60
458½	**Sonnenblume,** einfache.....	42	50
459	**Spergula arvensis maxima,** Riesenspergel.....35—40		50
460	**Wicke** (Futterwicke) Viccia sativa.....24—27		30
460½	» Zottel- od. Sandwicke, Vicia villosa.....120—150		160
461	**Zea Mays, amerikanischer weisser Pferdezahn-Mais,** beste Saatwaare..Marktpreis ca.	24	40
462	» » **badenscher gelber früher**.....	36	50
463	» » **tiroler cinquantino** (50tägiger)..... ca.	30	50

Mais gedeiht am besten in warmen, windfreien Lagen. Lässt sich diese Bedingung nicht erfüllen, so ist ein engerer Stand von grossem Vortheil. Die letzte Sorte ist früher als der Pferdezahn-Mais.

Kartoffeln:

		100 Kilo ℳ	10 Kilo ℳ	à Kilo ₰
464	**Sechswochen-, lange weisse,** die beste Treibkartoffel.....	16	2 —	40
465	» **blaue runde,** früh und ertragreich.....	10	1 60	30
466	» **englische Nieren,** das ganze Jahr hindurch eine wohlschmeckende Speisekartoffel, nicht ganz so früh als No. 465.....	12	1 50	30
467	**Maikönigin,** länglichrund mit hellrosa Schale, sehr früh u. sehr ertragreich	12	1 50	40
468	**Myatts prolific,** weisse ungemein ertragreiche Speisekartoffel.....	10	1 50	30
469	**Schneeflocke,** ganz vorzügliche frühe weisse Speisekartoffel.....	10	1 50	30

Kartoffel, Sechswochen, englische Nieren.

IV. Blumen-Samen.

Die Anzucht der Blumensamen bildet einen Hauptzweig der Gärtnerei Erfurts und sind die nachstehenden Sorten aus den anerkannt besten Culturen bezogen. Diejenigen Samenarten aber, welche nur in südlicherem Clima die Reife erlangen, importire ich direct von den zuverlässigsten Züchtern.

Bei allen Blumensamen werden von denen, die bis 50 Pf. per 20 Gramm kosten, nicht unter 20 Gr., von denen die 60 Pf. bis 1 M. kosten, nicht unter 10 Gramm abgegeben, sondern kleinere Quantitäten nur nach Prisen.

Sortimente von Blumen-Samen.

Die verschiedenen Farben und Species bei den nachstehenden, beliebten Florblumen sind so gewählt, dass auch die kleineren Sortimente immer nur die schönsten Hauptfarben resp. Species enthalten und daher stets ein schönes Ganze hervorbringen. Zu den angegebenen billigen Preisen bleiben solche indessen meiner unbeschränkten Wahl überlassen, und da alle Sortimente vorräthig gepackt sind, **können halbe nicht abgegeben werden.** Die hier gemischt angeführten Portionen sind genau und zu gleichen Theilen aus allen Farben des resp. Sortiments zusammengesetzt.

Astern.

Aster chinensis fl. pleno.

Truffaut's Paeonienblüth. Perfection-Pyramiden-Astern. Von grösster Vollkommenheit und reiner Paeonienform.

		M	₰
471	Ein Sortiment von 8 Sorten à 100 S.	—	60
472	» » » 12 » » 100 »	—	90

Rosen-Astern, grossblumige, 45 Cm. hoch.

475	Ein Sortiment von 6 Sorten à 100 S.	—	50
476	» » » 12 » » 100 »	—	90

Paeonienblüth. Kugel-(Uhland's)Astern.

482	Ein Sortiment von 8 Sorten à 100 S.	—	60

Victoria-Astern,
niedrige grossbl. Imbriquée-Astern von grösster Vollkommenheit.

486	Ein Sortiment von 6 Sorten à 100 S.	—	50
487	» » » 10 » » 100 »	—	80

Boltze's Zwerg-Bouquet-Astern.

488	Ein Sortiment von 6 Sorten à 100 S.	—	50
489	» » » 12 » » 100 »	—	90

Frühblühende Zwerg-Chrysanthemum-Astern.

490	Ein Sortiment von 6 Sorten à 100 S	—	50
491	» » » 10 » » 100 »	—	80

Zwerg-Victoria-Astern. Von 20 Cm. Höhe mit sehr grossen Blumen.

496	Ein Sortiment von 6 Sorten à 100 S.	—	50

Levkoyen.

Feinste Qualität in Töpfen gezogen.

Beste engl. Sommer-Levkoyen.

497	Ein Sortiment von 8 Sorten à 100 S.	—	60
498	» » » 12 » » 100 »	—	90
499	» » » 18 » » 100 »	1	30

Grossblumige engl. Sommer-Levkoyen.

500	Ein Sortiment von 8 Sorten à 100 S.	—	70
501	» » » 12 » » 100 »	1	—
502	» » » 18 » » 100 »	1	50

Grossbl. Zwerg-Pyramiden-Sommer-Levkoyen.

505	Ein Sortiment von 6 Sorten à 100 S.	—	60

Grossblum. engl. Pyramiden-Sommer-Levkoyen.

506	Ein Sortiment von 9 Sorten à 100 S.	—	90

Frühbl. Herbst-Levkoyen.

511	Ein Sortiment von 6 Sorten à 100 S.	—	70

Winter-Levkoyen, echt, extra Qualität.

512	Ein Sortiment von 6 Sorten à 100 S.	—	50
513	» » » 10 » » 100 »	—	80

Grossblumige Kaiser- od. perpetuelle Levkoyen.

514	Ein Sortiment von 6 Sorten à 100 S.	—	80
515	» » » 10 » » 100 »	1	20

Goldlack (gefüllter Stangen- u. Buschlack).

516	Ein Sortiment von 6 Sorten à 100 S.	—	80
517	» » » 12 » » 100 »	1	60

Gefüllte Balsaminen.

Impatiens Balsamina fl. pleno.

Zwerg-Balsaminen.

519	Ein Sortiment von 8 Sorten à 50 S.	—	70

Rosen-(auch Andrieux-)Balsaminen.

520	Ein Sortiment von 7 Sorten à 50 S.	—	80

Camellien-Balsaminen, neue verbesserte.

521	Ein Sortiment von 8 Sorten à 50 S.	1	—
522	» » » 6 » » 50 »	—	80

Zwerg-Camellien-Balsaminen.

523	Ein Sortiment von 6 Sorten à 50 S.	—	60

Sommerblumen.

556	Ein Sortiment von 200 der schönsten Species u. Varietäten	20	—
557	» » » 100 Species	6	—
558	» » » 50 »	3	—
559	» » » 25 »	1	20
560	» » » 12 »	—	60

Niedrige schönblühende Sommerblumen zu Beet- und Rabatten-Einfassungen geeignet.

561	Ein Sortiment von 24 Sorten in starken Prisen	1	50
562	» » » 12 » » » »	—	80
563	» » » 12 » à 20 Gr.	3	—

Immortellen u. immortellenart. Blumen.

564	Ein Sortiment von 12 Sorten in starken Prisen	—	80

Einjährige Blattpflanzen.

565	Ein Sortiment von 12 verschiedenen Sorten	1	—

Wohlriechende Sommerblumen.

566	Ein Sortiment von 12 der feinsten Sorten	1	20

Feine **Topf-Sommerblumen.**

567	Ein Sortiment von 25 Sorten	2	40
568	» » » 12 »	1	20

Einjährige Ziergräser.

569	Ein Sortiment von 12 schönsten Sorten	—	60
570	» » » 24 » »	1	20

Schöne **Schlingpflanzen** zur Bekleidung von Wänden, Lauben und Ampeln.

575	Ein Sortiment von 24 verschiedenen Sorten à 1 Prise	2	—
576	» » » 12 der schönsten Sorten in starken Portionen	1	—

Perennirende Stauden und Topfgewächse (Samen).

Perennirende Blumen oder Stauden.

77	Ein Sortiment von 100 der schönsten Sorten	10	—
578	» » » 50 » » »	3	—
579	» » » 25 » » »	1	50
580	» » » 12 » » »	—	80

Topfgewächse.

Kalthauspflanzen.

591	Ein Sortiment von 12 Sorten	1	50
592	» » » 24 »	3	—
593	» » » 50 »	7	50

Warmhaus- oder Zimmerpflanzen.

594	Ein Sortiment von 12 der schönsten Sorten	1	60
595	» » » 24 » » »	4	—

Neue oder seltene Blumensamen für 1894.

3602 **Begonia Erfordia.**

Eine Hybride zwischen B. Vernon und B. Schmidti, die Schönheiten beider in Laubwerk und Blüthen auf sich vereinigend. Begonia Erfordia eignet sich nicht nur vorzüglich zum Auspflanzen im Sommer sondern sie ist auch eine unermüdliche Winterblüherin

100 Port. 40 ℳ, 10 Port. 5 ℳ, à Port. 60 ₰

3603 **Chrysanthemum indicum (japonicum) praecox Delauxi. — S. Delaux's neue früh- und immerblühende grossblumige Chrysanthemum.**

Während alle frühblühenden Chrysanthemum bisher nur kleine, wenig ansprechende Blumen und eine sehr geringe Verschiedenheit der Farben aufwiesen, ist es dem renomirten Chrysanthemumzüchter Simon Delaux in Toulouse gelungen, durch Kreuzungen nach und nach über 200 Varietäten heranzuziehen, welche mit frühester Blüthezeit die Farbenpracht und Grösse der Blüthen der späten Sorten vereinigen. Diese schätzbaren Eigenschaften werden diesen Chrysanthemum einen hervorragenden Platz in den Culturen sichern, und diese so schöne und dankbare Pflanze endlich auch in den Ziergärten für Beete und Gruppen Verwendung finden lassen.

Aussaat von Februar bis März, selbst April-Aussaat wird, bei einiger Sorgfalt, Pflanzen geben, die August—September zur Blüthe kommen, besonderen Werth werden sie aber für nördliche Gegenden haben, wo die jetzt verbreiteten späten Sorten oft nicht zur Entwickelung gelangen .....10 Port. (à 250 S.) 7 ℳ, 1 Port. (à 250 S.) 1 ℳ.

3604 **Centrosema grandiflora. Grossblumige Spornfahne.**

Ein völlige winterharte, perennirende Schlingpflanze von eigenartiger Schönheit, welche schon im Juni zur Blüthe gelangt, wenn die Aussaat im April erfolgte. Die Blumen, welche in grosser Menge erscheinen, haben den Bau der Erbsenblüthen, nur sind sie viel grösser und messen 4—6 cm. im Durchmesser. Ihre Farbe variirt zwischen violettrosa und rothpurpur mit breitem weissen Streifen auf der Mitte. Die grösseren Knospen und die Rückseite der Blumen hingegen sind reinweiss und dadurch sieht es aus, als wenn ein und dieselbe Pflanze verschieden gefärbte Blumen brächte. Ab und zu kommen auch völlig weissblühende Pflanzen vor. Wuchs und Belaubung sind zierlich und ansprechend. Die Pflanze rankt reichlich 2 m hoch und blüht ununterbrochen bis zum Eintritt des Frostes. Sie macht keinerlei Ansprüche an den Boden und nimmt auch mit geringerem Boden vorlieb .....1000 S. 40 ℳ, 100 S. 5 ℳ, 10 S. 60 ₰.

3605 **Dahlia variabilis, neue einfache Phantasie-Varietäten.**

Eine eigenartige neue Classe, deren Blumenblätter — meist weiss oder gelb von Grundfarbe — mit allen jenen Farbentönen gesäumt sind, welche bei Dahlien überhaupt vorkommen. Bisher kannte man nur wenige Varietäten, z. B. Paragon mit dieser Eigenart der Zeichnung .....100 Port. (à 100 S.) 40 ℳ, 10 Port. 5 ℳ, à Port. 60 ₰.

3606 **Eschscholtzia maritima.**

Sie unterscheidet sich wesentlich von der bekannten Eschscholtzia californica durch die weisslichgraue Belaubung und die hellere Färbung der Blumenblätter von leuchtendem Hellgelb mit scharf markirten dunkelorange Flecken an der Basis. Sehr zu empfehlende Sommerblume.....100 Port. 40 ℳ, 10 Port. 5 ℳ, Port. 60 ₰

3607 **Gerardia tenuifolia.**

Sehr schöne mehrjährige, halbbare Pflanze aus Mexico, dem Pentstemon sehr nahe stehend. Sie bildet 40 bis 50 cm hohe dicht- u. feinbelaubte Büsche. An überwinterten Pflanzen erscheinen die 3 cm langen, 2 cm im Durchmesser haltenden Blumen, hellviolett mit helllilla Schlund, schon von Juni an ununterbrochen bis spät in den Herbst. Eine Pflanze in voller Blüthe wird leicht für eine Campanula gehalten. Wenn zeitig im Frühjahr ausgesäet und wie Pentstemon cultivirt, blühen die Sämlinge im ersten Jahre von Ende Juli an sehr reich. Zur Topfcultur ebenfalls sehr empfehlenswerth

100 Port. 40 ℳ, 10 Port. 5 ℳ, Port. 60 ₰

Gerardia tenuifolia.

3608 **Humulus japonicus variegatus. Buntblättriger japanischer Hopfen.**

Diese neue Varietät mit weissbunten Laube besitzt alle die guten Eigenschaften der Stammform und ist, am richtigen Platze verwendet, von grossem Effect. Der Samen liefert etwa 80 % bunter Pflanzen, die anfangs nur wenige Striche und Punkte zeigen, aber nach und nach immer bunter werden .....20 Gr. 2 ℳ, 100 Port. 15 ℳ, 10 Port. 2 ℳ, 1 Port. 30 ₰.

3609 **Ipomoea sanguinea.**
Eine üppig wachsende Schlingpflanze, wie Mina lobata, vor der sie den Vorzug hat, williger zu blühen. Die Blätter sind tiefer geschnitten, die sehr eleganten Blumen sind von scharlach-blutrother Farbe. Man säe im April-Mai im Frühbeet aus; schon von Juni ab wird man sich der Blumen freuen können
100 Port. (à 25 S.) 30 ℳ, 10 Port. 4 ℳ, à Port. 50 ₰

3610 **Lathyrus odoratus „Emily Henderson".**
Diese neue reinweisse, grossblumige Varietät von Lath. odoratus wird als das Non plus ultra dieser jetzt so beliebten Blumen gepriesen. Die Editionsfirma dieser Neuheit hat bereits vor Jahresfrist Proben zum Versuchsanbau an massgebende Kenner und Vereine ausgesendet und vielseitige Anerkennung gefunden. Ich liefere den Samen in Originalpaketen zu folgenden Preisen 100 Port. (à ca. 50 S.) 36 ℳ, 10 Port. 4 ℳ, à Port. 50 ₰

3611 **Lobelia Erinus compacta „Goldelse".**
Der Wuchs der Pflanze ist kräftig, niedrig und gedrungen, ähnlich dem der Lobelia Kaiser Wilhelm. Die Blätter zeigen eine sehr schöne goldgelbe Farbe, von welcher sich die grossen ultramarinblauen Blumen vortheilhaft abheben.
Für Teppichbeete von grossem Werthe, aber auch gleich gut zu Einfassungen und zur Topfcultur zu verwenden.....100 Port. 30 ℳ, 10 Port. 3½ ℳ, 1 Port. 40 ₰.

Humulus japonicus variegatus.

Pentstemon hybridus gloxiniaeflorus.

3612 **Pentstemon hybridus gloxiniaeflorus.**
Diese neue Classe ist durch Zuchtwahl aus dem grossblum. aufrecht blühenden P. hybridus gewonnen. Die auffallend grossen Blumen haben eine vorzügliche aufrechte Haltung und zeigen die denkbar mannichfaltigsten Farben und feinste Zeichnungen. Frühe Aussaat im Januar liefert Pflanzen, welche von Juni an blühen, bis der Frost sie zerstört
100 Port. (à 250 S.) 50 ℳ, 10 Port. 6 ℳ, à Port. 75 ₰

3613 **Petunia hybrida maxima „Riesen von Californien".**
Diese Classe, ein Produkt der Kreuzung und Befruchtung der besten Varietäten der alten und der neuen Welt ist unter dem günstigen Clima Californiens zu erstaunlicher Vollkommenheit herangebildet worden. Die Blumen haben einen sehr weiten tiefen Schlund, sind in der Mehrzahl gefranst und reizend tief eingeschnitten und haben oft 12 cm Durchmesser. Doch nicht hierin, sondern in der unendlichen Mannichfaltigkeit der Farben liegt der Hauptvorzug; dazu Zeichnungen von unendlicher Feinheit. Die Farbe des Schlundes ist bald gelb, weiss, schwarz, grün oder braun und läuft in hellen Farben und zarte Adern aus, bald ist die ganze Blume von tiefer satter Farbe.
Folgende drei Varitäten:

1 **Aurora.**
Die riesig grossen, wohlgeformten schön gefransten Blumen sind von prächtig rosenrother Farbe, der reinweisse Schlund ist von einer dunkelrothen Zone umgeben. Eine einzig schöne Zeichnung .....Original-Portionen à 1,50 ℳ

2 **Mitternacht** (Midnight).
Die Farbe der Blumen dieser Varietät ist ein tiefes, sattes Purpurcarmoisin von sammtartigem Glanze; die Grösse derselben und der Bau sind auffallend schön
Original-Portionen à 1,50 ℳ

3 **Schneesturm.**
Die ungewöhnlich grossen Blumen sind vom reinsten Schneeweiss und reizend gefranst; der Schlund ist gesättigt gelb .....Original-Portionen à 1,50 ℳ.

3616 **Primula Forbesi.**

Eine, man möchte sagen immerblühende Species von dem Habitus des Pr. obconica. Aus dem wurzelständigen Laubwerk sprossen fortgesetzt zierliche Blüthenschäfte hervor, welche in einen Quirl von 6—8 zartrosenrothen, goldäugigen Blumen endigen. Eine werthvolle Pflanze für Kalthaus, Wintergarten und Zimmer.

100 Port. (à 250 S.) 60 ℳ, 10 Port. 7 ℳ, à Port. 1 ℳ.

3617 **Pyrethrum parthenifolium aureum crispum.**

Die Blätter sind von intensiv gelber Farbe, unterscheiden sich jedoch von der Urform durch fein gezackte und wellenförmig stark gekräuselte Blätter, welche grosse Aehnlichkeit mit krausblättriger Petersilie haben. Die Pflanzen zeigen einen kräftigen doch gefälligen Wuchs und neigen weniger zum Blühen als die Stammsorte.

Jedenfalls wird diese Neuzüchtung eine ebenso mannigfaltige Verwendung finden, wie die grossblättrigen Sorten.....100 Port. 50 ℳ, 10 Port. 6 ℳ, 1 Port. 70 ₰.

Ricinus zanzibariensis.

3618 **Ricinus zanzibariensis.**

Diese neuen Ricinus übertreffen unbestreitbar an Eigenartigkeit und Schönheit alle bis jetzt in Cultur befindlichen Vertreter dieser so hochornamentalen Blattpflanzenfamilie. Die Samenkörner sind ebenfalls von ungewöhnlicher Farbenpracht.

Ich liefere folgende Varietäten in Originalportionen:

1. **Stammform,** Laub hellgrün, weiss gerippt, bis 80 cm. Durchmesser.
2. **maculatus,** Laub dunkelgrün, roth gerippt, Stamm kupferbraun.
4. **cinerascens,** Blätter dunkelgrün mit hellen Rippen, Stamm bräunlichroth.
4. **niger,** Laub bronze in Dunkelgrün übergehend, Rippen röthlich, Stengel hellbraun, Samen schwarz.
5. **Mischung** vorstehender vier Sorten.

Jeder dieser fünf Nummern 100 Port. 50 ℳ; 10 Port. 6 ℳ; 1 Port. 70 ₰.

3619 **Tagetes patula nana „Ehrenkreuz".**

Eine ganz vorzügliche Neuheit, welche ich bereits auf unserer Leipziger Ausstellung zur Schau brachte, woselbst sie vollste Anerkennung fand. Diese reizende Pflanze ist vom frühen Sommer bis in den spätesten Herbst mit den schönen goldgelben, braungezeichneten Blumen förmlich überdeckt. Ihr Wuchs, Höhe etwa 20 cm, ist ungemein gleichmässig und man kann aus ihr die schärfsten Linien, die gleichmässigsten Teppiche und Figuren bilden.

20 Gr. 2½ ℳ, 100 Port. 18 ℳ, 10 Port. 2 ℳ, à Port. 30 ₰.

3620 **Viola tricolor maxima „Cardinal".**

Ist die hiermit angebotene Neuzüchtung auch nicht ein wirkliches scharlachroth, so ist dies doch die nächste Annäherung zu einem solchen. Es ist die leuchtendste Farbe, welche bis jetzt in Stiefmütterchen erzielt wurde. Die Blumen dieser herrlichen Sorte sind ansehnlich gross und jedes der unteren drei Blüthenblätter ist mit einem dunklen massiven Fleck gezeichnet.

Durch den compacten Wuchs, den grossen Blüthenreichthum und die leuchtend rothe Farbe kann ich diese Neuheit sowohl zu Gruppen und Teppichbeeten, wie auch zur Binderei sehr empfehlen .....10,000 Korn 40 ℳ, 1000 Korn 5 ℳ, 100 Korn 60 ₰.

3621 **Viola tricolor maxima „Pfauenauge".**

Die Blumen dieser auffallend schönen Neuzüchtung, welche sehr constant aus Samen fällt, haben die schönen Farben des Pfauenfederspiegels. Wirklich prachtvoll.

5 Gr. 6 ℳ, 1 Gr. 1,50 ℳ, à Port. 40 ₰.

3622 **Viola tricolor maxima Trimardeau „Veilchenblau".**

Keine andere Farbe von Stiefmütterchen ist für Blumenbinderei so geeignet wie diese, es ist ein reiches, sammetartiges Blau .....5 Gr. 5 ℳ, 1000 S. 1 ℳ, à Port. 30 ₰.

3623 **Zinnia elegans flore pleno „Lockenkopf".**

Man hat bislang die Schönheit der Zinnien hauptsächlich in der vollendeten Regelmässigkeit des Baues der Blumen gesucht und dieselben in diesem Sinne fortenwickelt. — Diese Lockenkopf-Zinnien repräsentiren das stricte Gegentheil im Bau der Blumen. Die Blumenblätter liegen nicht dachziegelartig aufeinander, sondern sind in der mannichfaltigsten Weise gekrümmt und gelockt, wovon die Blume den Namen erhalten hat. Die Pflanzen bauen sich compact, werden etwa 60 cm hoch und erreichen gleichen Durchmesser und jede einzelne bringt weit über hundert Blumen. Alle nur denkbaren Farben sind bereits in dieser neuen Classe vertreten und es besteht kaum ein Zweifel, dass dieselbe grosse Verbreitung und viel Beifall finden wird.

Original Portionen 100 Port. 35 ℳ, 10 Port. 4 ℳ, à Port. 50 ₰.

Astern, Levkoyen, Goldlack und Balsaminen.

Astern gefüllte, Aster chinensis fl. pl.

I. Hohe Classe.

599 **Truffaut's paeonienblüth. Perfection-Pyramiden-Astern,** von grösster Vollkommenheit und reiner Paeonienform.

1. Schneeweiss,
2. Carmoisin,
3. Hellblau,
4. Purpurviolett,
5. Victoriaroth,
6. Rosa,
7. Rosa mit weiss,
8. Hellblau mit weiss,
9. Lillaroth mit weiss,
10. Zartrosa,
11. La superbe rose,
12. Rosa mit weiss,
13. Dunkelblau,
14. Weiss mit carmin,
15. Feurig scharlach,
16. » » mit weiss,
17. Dunkelblutroth (Gravelotte),
18. Feur. kupferrosa.

M ℔
Separat, jede 20 Gr. 3 60; 200 S. — 20

600 Dieselben in prachtvoller Mischung 20 Gr. 3 —; 200 » — 20

601 II. Qualität gemischt . . . . 20 » 2 —; 200 » — 15

602 **Imbriquée-Pompon-Astern,** sehr reichblühende beliebte Gattung mit reizenden, zum Trocknen besonders geeigneten Blumen.

1. Weiss, 2. Carmoisin, 3. Hellblau etc. *M* ℔
Separat jede 20 Gr. 3 60; 200 S. — 20

603 Dieselben gemischt . . . . . 20 » 3 —; 200 » — 20

604 **Rosen-Astern, grossblumige verbesserte,** prachtvolle Gattung mit sehr grossen, dichtgefüllten Blumen.

1. Weiss,
2. Carmoisin,
3. Schwarzblau,
4. Hellblau,
5. Rosa,
6. Rosa mit weiss,
7. Purpur mit weiss,
8. Violett mit weiss,
9. Carmoisin mit weiss,
10. Hellblau mit weiss umflort,
11. Weiss mit chamois,
12. Lilla.

M ℔
Separat jede 20 Gr. 3 60; 200 S. — 20

605 Gemischt . . . . . 20 » 3 —; 200 » — 20

606 **Mignon-Aster.** Die Blumen sind mittelgross, dicht gefüllt und sehr zahlreich und ähnlich denen der Pompon-Aster. **Reinweiss** 20 Gr. 6 —; 200 S. — 30

607 **Königin der Hallen-Aster** (Pariser Markt-Aster). Die früheste aller Astern, nur 30 cm hoch mit grossen für Binderei besonders geeigneten Blumen.

1. Reinweiss, 2. Blau, 3. Rosa, 4. Carmoisin. *M* ℔
Separat jede Farbe . . . . . 20 Gr. 1 40; 200 S. — 15

608 Gemischt . . . . . 20 » 1 —; 200 » — 15

II. Halbhohe Classe.

609 **Pyramiden-Astern, kleinblumige frühblühende oder Schiller-.**
9 Farben separat jede 20 Gr. 1 60; 200 S. — 15

610 Gemischt . . . . . 20 » 1 40; 200 » — 15

612 **Uhland's (paeonienblüth. Kugel-) Astern.** Schöne grosse Blumen und reich verzweigte Pflanzen, für Gruppen ganz besonders geeignet.

1. Weiss,
2. Carmoisin,
3. Dunkelblau,
4. Brillant lilla,
5. Hellblau,
6. Carmin,
7. Rosa mit weiss,
8. Weiss, später lasurblau,
9. Rothlilla mit weiss.

M ℔
Separat jede Farbe à 20 Gr. 2 40; 200 S. — 20

613 Dieselben gemischt . . . . . 20 » 1 80; 200 » — 15

616 **Victoria-Astern.** Die Blumen, deren jede Pflanze 10—30 bringt, sind fast ebenso gross, wie die der Riesen-Kaiser-Aster, vollkommen gefüllt, hochgewölbt und imbriquirt. Die 50 Cm. hohen Pflanzen sind pyramidenförmig gebaut.

1. Carmoisin,
2. Weiss,
3. Zartrosa,
4. Braunviolett,
5. Hellblau,
6. Weiss, später lasurblau,
7. Carminrosa,
8. Lasurblau,
9. Hortensienroth,
10. Dunkelblau.

M ℔
Separat jede Farbe à 20 Gr. 7 —; 200 S. — 30

617 Gemischt . . . . . 20 » 6 —; 200 » — 20

III. Niedrige Classe.

617½ **Triumph-Aster.** Prachtvolle neue Zwergaster von nur 20 cm Höhe mit rein **dunkelscharlachrothen** Blumen, überaus leuchtende, prachtvolle Farbe, unübertrefflich für Gruppen . . . . . 20 Gr. 10 —; 200 S. — 40

618 **Boltze's Zwerg-Bouquet-Pyramiden-Aster,** sehr empfehlenswerth. *M* ℔

1. Schneeweiss, 2. Dunkelblau, 3. Carmoisin, etc.
12 Farben separat jede à 20 Gr. 4 —; 200 S. — 30

619 Dieselben gemischt . . . . . 20 » 3 20; 200 » — 20

620 **Frühblühende grossblum. Zwerg-Chrysanthemum-Astern.** Ganz besonders empfehlenswerth.

1. Weiss,
2. Carmoisin,
3. Feurig scharlach,
4. Hellblau, etc. *M* ℔

10 Farben separat jede à 20 Gr. 4 —; 200 S. — 20

621 Dieselben gemischt . . . . . 20 » 3 —; 200 » — 20

622 **Gewöhnliche Zwerg-Astern.**
8 Farben separat jede à 20 Gr. 1 80; 200 » — 15

623 Beste Mischung . . . . . 20 Gr. 1 40; 200 » — 15

626 **Zwerg-Victoria-Astern,** neue prachtv. Sorte.

1. Rosa, 2. Weiss, 3. Violett, etc.
6 Farben separat jede à 20 Gr. 6 —; 200 S. — 30

627 Gemischt . . . . . 20 » 5 —; 200 » — 30

627½ **Astern aus allen Classen gemischt** Kilo 30 —; 20 Gr. 1 20; 200 » — 10

Levkoyen, gefüllte.

628 **Englische Sommer-Levkoyen.** Feinste Qualität in Töpfen gezogen.

1. **Rosa,**
2. Dunkelviolett,
3. **Carmoisin,**
4. Aschgrau,
5. Rosa mit gelbem Schein,
6. Leucht. kupferroth,
7. Dunkelaschgrau,
8. **Weiss,**
9. Hellblau,
10. Apfelblüthen,
11. Dunkelblau,
12. Hellziegelroth
13. **Lasurblau,**
14. **Blutroth,**
15. Chamois,
16. Kastanienbraun,
17. **reingelb,**
18. Carminroth,
19. Dunkelchamois,
20. Rothbraun,
21. Königsblau. *M* ℔

Separat jede Farbe à 20 Gr. 4 —; 100 S. — 15

629 Dieselben gemischt . . . . à 20 » 3 —; 200 » — 20

630 » » II. Qualität, à 20 » 1 20; Port. — 10

631 **Grossblumige engl. Sommer-Levkoyen,** ausgezeichnet schöne Classe, die sich namentlich durch längere Blüthezeit, kräftigeren Wuchs und sehr grosse Blumen auszeichnet.

21. Carminrosa,
22. Hellblau,
23. Fleischfarben,
24. Schwarzbraun,
25. Dunkelcarmoisin,
26. **Weiss,**
27. Kupfercarmin,
28. Chamois,
29. Brillantrosa,
30. Purpurcarmin,
31. Dunkelblutr. m. Lackblatt
32. Ziegelroth,
33. **Dunkelblutroth,**
34. **Carmoisin,**
35. **Dunkelblau,**
36. Canariengelb,
37. Weiss, niedrig,
38. Kastanienbraun,
39. Aschgrau,
40. Schwefelgelb. *M* ℔

Jede Farbe separat à 20 Gr. 4 80; 200 S. — 20

632 Dieselben gemischt . . . . . 20 » 4 —; 200 » — 20

633 II. sehr gute Qualität gem. . 20 » 2 —; Port. — 10

634 **Victoria-Bouquet-Sommer-Levkoyen,** dunkelblutroth, wunderschön gebaute Pflanze, ausgezeichnet . . . . . 20 Gr. 6 —; 200 S. — 30

635 **Frühe Bouquet-Herbst-Levkoyen,** weiss mit Lackblatt, schön . . . 20 Gr. 10 —; 200 S. — 30

640 **Grossblum. Pyramiden-Sommer-Levkoyen,** überaus prächtige Classe von schönem Habitus, verdient grösste Verbreitung.

41. Weiss, 42. Carmin, 43. Violett, 44. Rosa, 45. Hellblau, 46. Chamois, 47. Himmelblau, 48. Ziegelroth, 49. Königsblau. *M* ℔

9 Farben separat jede à 20 Gr. 6 —; 200 S. — 20

641 Dieselben gemischt . . . . . 20 » 5 —; 200 » — 20

642 **Grossblumige Zwerg-Pyramiden-Sommer-Levkoyen,** sehr ins Gefüllte fallend.

50. Carmin, 51. Hellblau, 52. Ziegelroth, 53. Blendendweiss, 54. Brillant rosenroth, 55. Gelb mit Lackblatt, 56. Veilchenblau, 57. Braunroth.

Jede Farbe separat à 20 Gr. 8 —; 100 S. — 15

643 Dieselben gemischt . . . . . 20 » 7 —; 200 » — 20

646 **Grossbl. Zwerg-Bouquet-Sommer-Levkoyen.**
58. Carmoisin, 59. Dunkelviolett, 60. Rosa, 61. Hellblau, 62. Fleischfarbe, 63. Weiss.

Jede Farbe separat 20 Gr. 5 —; 100 S. — 15

647 Gemischt . . . . . 20 » 4 —; 200 » — 20

648 **Dresdner remontirende Sommer-Levkoyen.**

Neue empfehlenswerthe Classe. Blüht bei zeitiger Aussaat schon im Juni und bleibt in Blüthe bis zum Eintritt der Fröste. Sehr grossblumig und deshalb als Schnittblume sehr werthvoll.

102. Carmin, 103. Dunkelblau, 104. Canariengelb, 105. Rosa, 106. Hellblau, 107. Schneeweiss, 112. Fleischfarben, 113. Rothbraun, 114. Hellviolett.

			ℳ	₰
	Separat jede Farbe à	20 Gr.	6 —;	200 S. — 30
649	Gemischt	20 »	5 —;	200 » — 30
649½	Schneeweiss, Landsamen	20 »	4 —;	200 » — 30

650 **Frühblühende Herbst-Levkoyen, prachtvoll.**
69. Weiss, 70. Carmoisin mit Lackblatt, 71. Carmin, 72. Hellblau, 73. Dunkelblau, 74. Violett mit Lackblatt, 75. Hellbraun, 76. Fleischfarbe.

	Separat jede Farbe à	20 Gr.	9 —;	100 S. — 20
651	Dieselben gemischt	20 »	8 —;	200 » — 30

Mit den Sommerlevkoyen ausgesäet, später verstopft, blüht diese Sorte vom August bis October.

652 **Kaiser-Levkoyen, grossblumige mehrmals blühende.** Liefern bei zeitiger Aussaat einen schönen Herbstflor und blühen dann in Töpfe gesetzt zeitig im Frühjahr wieder.

			ℳ	₰
	12 Farben separat, jede	20 Gr.	10 —;	100 S. — 20
653	Dieselben gemischt	20 »	9 —;	200 » — 30

654 **Winter-Levkoyen, grossblumige, Cheiranthus incanus,** in folgenden schönen Sorten.
89. Weiss, 90. Hochroth, 91. Rosa, 92. Carminrosa, 93. Carmoisin, 94. Dunkelcarmoisin, 95. Dunkelblau (dunkelviolett), 96. Hellblau, 97. Schwefelgelb mit Lackblatt, 98. Mordorée, 99. Rothbraun, 100. Fleischfarben.

			ℳ	₰
655	Jede Farbe separat	à 20 Gr.	7 —;	100 S. — 20
656	Dieselben gemischt	à 20 »	6 —;	200 » — 30
656¼	**Blendend Schneeweiss,** Neuheit	à 20 Gr.	10 —;	200 S. — 30

Neue Zwerg-Winter-Levkoyen, sehr schön.
108. Weiss, 109. Carmoisin, 110. Dunkelblau.

656½	Jede Farbe separat	à 20 Gr.	8 —;	100 S. — 20
656¾	Dieselben gemischt	à 20 »	7 —;	200 » — 30
656¼	**Remontant-Winter-Levkoyen, Schneeball**	20 Gr.	10 —;	200 S. — 30

Gefüllter Goldlack, Cheiranthus Cheiri fl. pl.

657	**Stangen-,** brauner	20 Gr.	5 —;	100 S. — 20
658	» extra schwarzbrauner	»	6 —;	100 » — 20
659	» goldgelber	»	5 —;	100 » — 20
660	» blauer	»	5 —;	100 » — 20
660½	» gemischt	»	4 —;	100 » — 20
661	**Busch-,** brauner	20 Gr.	4 —;	100 S. — 20
662	» blauer	»	4 —;	100 » — 20
663	» canariengelber	»	5 —;	100 » — 20
664	» bronzefarbener	»	6 —;	100 » — 20
664½	» gemischt	»	4 —;	100 » — 20
665	**Zwerg-Stangen-,** violetter	»	6 —;	100 » — 20
666	» dunkelbrauner	»	7 —;	100 » — 20
667	» gelber	»	7 —;	100 » — 20
668	» broncefarbener	»	9 —;	100 » — 20
668½	» gemischt	»	6 —;	100 » — 20
669	**Zwerg-Busch-,** violetter	»	6 —;	100 » — 20
670	» brauner	»	6 —;	100 » — 20
671	» bronzefarbener	»	6 —;	100 » — 20
672	» gemischt	»	6 —;	100 » — 20
673	**Gefüllte Sorten** in bester Mischung	20 Gr.	5 —;	100 » — 20

Einfacher Lack.

674	**Schwarzbrauner** grossblum. früher **Dresdener**	Kilo	30 —;	20 Gr. — 80; 200 S. — 10
675	Hoher dunkelbrauner	Kilo	15 —;	» — 40; Port. — 10
676	Harbinger, leuchtend rothbraune Sorte	20 Gr.	— 40;	Port. — 10
677	**Tom Thumb,** neuer schwarzbrauner Zwerg-Busch, ganz niedrig u. regelmässig verzweigt	20 Gr.	2 —;	Port. — 20
678	**Einfacher Lack** gemischt	»	— 40;	» — 10

Balsaminen, gefüllte.

Impatiens Balsamina fl. pl.

679	**Hohe Balsaminen,** beste Mischung	Kilo	18 —;	20 Gr. — 40; 100 S. — 10
681	**Zwerg-Balsaminen.** 8 Farben separat, jede	»	1 20;	50 » — 10
682	Dieselben gemischt	»	— 80;	50 » — 10

683 **Rosen-Balsaminen, prachtvolle grossblumige dichtgefüllte** (Andrieux-Balsaminen) vorzügliche Qualität.

			ℳ	₰
	7 Farben separat, jede	20 Gr.	2 —;	50 S. — 20
684	Dieselben gemischt	»	1 60;	50 » — 15

685 **Halbhohe Rosen-Balsaminen,** extra schön.

	4 Farben separat jede à	20 Gr.	1 60;	50 S. — 10
686	Gemischt	»	1 20;	50 » — 10

687 **Camellien-Balsaminen, weissgefl. grossblumige, dichtgefüllte, sehr schön.**

	8 Farben separat, jede	20 Gr.	2 —;	50 S. — 20
688	Gemischt	»	1 60;	50 » — 15
989	**Zwerg-Camellien-Balsaminen.** 6 Farben separat, jede	20 Gr.	1 20;	50 S. — 15
690	Gemischt	»	1 —;	50 » — 15

Sommer-Gewächse.

Mit Ausnahme weniger Sorten sind alle Prisen stark. Die mit * bezeichneten eignen sich vorzüglich zur Einfassung. Die mit § bezeichneten sind Schlingpflanzen.

Die mit einem *m* versehenen sind ins Mistbeet oder Töpfe zu säen und, wenn keine Fröste mehr zu befürchten, ins freie Land zu pflanzen.

Mit † bezeichnete müssen in warmes Mistbeet oder Töpfe gesäet werden, sind aufmerksam zu behandeln und eignen sich grösstentheils zur Topfcultur. Diejenigen Sorten, bei welchen keines der beiden letzteren Zeichen angegeben ist, können gleich in das freie Land, an Ort und Stelle ausgesäet werden. — Es sind hier einige Species mehrjähriger Pflanzen mit aufgeführt, die aber bei nicht zu später Aussaat im ersten Jahre blühen und auch gewöhnlich als Sommergewächse behandelt werden.

			Port. ₰	Port. ₰
694 *m*	**Acroclineum roseum,** prächtige tiefrosenrothe Immortelle	K. 5 —;	20	10
695 *m*	» **roseum album,** weisse	» 6 —;	20	10
696	**Adonis autumnalis,** Herbst-Adonisrös'chen, blutroth	K. 2 50;	20	10
697	» **aestivalis,** Sommer-Adonis	» 3 —;	20	10
	Ageratum, Leberbalsam.			
699 *m*	**Lasseauxi,** Bl. zartrosa, schön für Töpfe		120	20
700 *m*	**mexicanum** (coeruleum), blau	K. 10 —	30	10
701 *m**	**Imperial dwarf,** zierl. niedr. blaues		50	10
702 *m**	» » **white,** niedr. weisses		50	10
703 *	**Agrostemma coeli-rosa,** Himmelsrös'chen	K. 4 —;	20	10
704 *	» **coeli-rosa nana fimbriata,** niedriges gefranstes		40	10
706 *m**	**Alyssum Benthami,** immerblühende Einfassungspflanze	K. 10 —;	30	10
707 †	**Amarantus abyssinicus,** neuer prächtiger Fuchsschwanz ausgezeichnete Solitärpflanze	K. 8 —	30	10
709 †	» **atropurpureus,** leuchtend blutroth, schön für Gruppen	K. 1 80;	20	10
710 *m*	» **caudatus,** hängender	» 1 80;	20	10
711 †	» **Henderi,** prachtvollstes Farbenspiel der Belaubung		60	10
712 *m*	» **melancholicus ruber,** blutrothe metallglänzende Blätter		20	10
713 †	» **salicifolius,** sehr decorativ durch die langen, wellenförmigen Blätter		60	10
714	» **tricolor,** dreifarbiger		30	10

Cobaea scandens. 782.

Cosmidium Burridgeanum. 794.

Dianthus chin. laciniatus. 818.

		20 Gr. Port. ℳ	₰
715 *m*	**Ammobium alatum grandiflorum,** schöne weisse Strohblume K. 8 —;	30	10
	Antirrhinum majus, Löwenmaul.		
716	hohes, beste Mischung . . . . . K. 12 —;	40	10
717 *	niedriges » » . . . . » 12 —;	40	10
721 *	Tom Thumb-Varietäten gemischt » 30 —;	80	10
	Die T. Thumb-Varietäten werden nur 12" hoch und sind deshalb für niedrige Gruppen und Einfassungen sehr zu empfehlen.		
722 *m*	**Artemisia annua,** sehr decorativ . . .	20	10
723 *m*	» **gracilis,** ungemein zierlich	30	10
724 *	**Asperula azurea setosa,** blauer Waldmeister, von Frühjahr bis Herbst blühend, reizende Einfassung . . . . . K. 3 —;	20	10
725	**Beta brasiliensis,** sehr zierend für Töpfe und Rasenplätze . . . . . K. 2 —;	20	10
726 *m*	**Bidens atrosanguinea,** sehr hübsche Gruppenpflanze mit braunviolett. Blumen	80	10
727	**Blitum capitatum,** kopfförmiger Erdbeerspinat, höchst interessant . K. 9 —;	30	10
727½*	**Brachycome iberidifolia,** blauer Kurzschopf, für Teppichbeete	120	20
728 *m**	**Browallia elata,** blau, schön . K. 30 —;	80	10
729 *m**	» » **alba,** weiss, schön . .	80	10
730 *	**Calandrinia umbellata,** blendend tiefroth, prachtvoll	160	20
731	**Calendula officinalis fl. pl. „Le Proust",** rosanankin Ringelblume	20	10
732	» **off. „Meteor",** Blumen sehr gross, dichtgefüllt, prächtig gestreift, goldorange auf blass strohgelbem Grund		
733	» **Pongei fl. pl.,** weissgefüllte	30	10
734	» **pluvialis,** Regen anzeigende	20	10
735 *m*	**Caliopsis bicolor,** zweifarb. Sehöngesicht	20	10
736 *m*	» **bic. nigra speciosa,** schwarzes . .	20	10
737 *m**	» » **nana,** Zwerg-	30	10
738 *m*	» **cardaminifolia hybrida**	30	10
742 *	**Campanula attica,** sehr zierliche blaue Glockenblume	120	20
743 *	» **attica alba,** weisse	140	20
744 *	» **Loreyi,** Loreys blaue	120	20
745 *	» **Speculum,** blauer Venusspiegel . .	20	10
746 *	» » **album,** weisser	20	10
747 *	» » **fl. pl., neue gefüllte**	200	20
748	**Cannabis gigantea,** echter chinesischer Riesenhanf . . . . . K. 4 50;	20	10
749	**Carduus Marianus,** Mariendistel . . .	20	10
750 †	**Celosia cristata,** Hahnenkamm, hohe Sorten, gemischt	160	20
751 †	» **crist. nana,** Zwerg-H. gemischt . .	200	20
752 †	» » **nana Président Thiers,** niedrig, carmoisinroth, sehr schön	400	30
752a†	» » **Empress,** dunkelscharlach . .	400	30
753 †	» **pyramidalis,** Feder-Hahnenkamm, alle Farben gemischt . . K. 10 —;	40	10
753½ †	» **plumosa Triomphe de l'Exposition**	400	30
754	**Centaurea Cyanus,** blaue Kornblume .	20	10
754¼	» » viele Farben gemischt .	20	10
754½	» **moschata alba,** weiss	40	10
754¾	» » **coerulea,** blau	40	10
755¼	» **suaveolens,** gelb	50	10
	Sämmtlich ausgezeichnete Schnittblumen.		
755 *	**Centranthus macrosiphon,** rothe Zwerg-Spornblume, hübsch . . . K. 4 —;	20	10

		20 Gr. Port. ℳ	₰
	Cheiranthus annuus, Levkoyen S. 21—22.		
756 *	» **maritimus,** Meerlevk. rothe K. 3 —;	20	10
757 *	» » **albus,** weisse . . . . » 3 —;	20	10
758 *m*	**Chenopodium Atriplicis,** Blattpflanze	50	10
764 *m*	**Chrysanthemum carinatum atrococcineum,** dunkelscharlachrothe Wunderblume . . . . . K. 6 —;	30	10
761 *m*	» **carinatum album,** weiss	20	10
762 *m*	» » **luteum,** gelb	20	10
763 *m*	» » **annulatum**	30	10
765 *m*	» **Burridgeanum,** geringelte K. 7 —;	30	10
767 *m*	» **Dunnetti album pl.,** weisse . . .	120	20
768 *m*	» » **aureum pl.,** goldgelbe dichtgefüllte schöne	120	20
769 *m*	» **inodorum fl. pl.,** liefert einen hohen Procentsatz rein weissgefüllter, prächtiger Blumen bis in den späten Herbst . . . . . K. 40 —;	100	20
770 *	**Clarkia elegans fl. pl.,** gefüllte Clarkien	20	10
771 *	» **eleg. Purple King,** purpur	30	10
772 *	» » **Salmon Queen,** lachsfarben .	30	10
773 *	» **pulchella,** gemischt, schön	30	10
776 *	» » **flore pl.,** gefüllte rothe	30	10
779 †	**Cleome viscosa,** sehr decorative Blattpflanze	480	30
780 †*	**Clintonia elegans,** schöne blaue . . .	240	20
781 †*	» **pulchella,** zierlich blau mit weiss .	500	30
782 †§	**Cobaea scandens,** prachtvoll	100	20
883 †§	» » **flore albo,** weissblühend .	400	40
784 *	**Collinsia bicolor,** gemischt . . K. 2 40;	20	10
787 *	» **verna,** die schönste und leuchtendste, blau mit weiss . . . . . K. 12 —;	40	10
788 *	**Collomia coccinea,** scharlachrothe Collomie, hübsch . . . . . K. 1 60;	10	10
789 †	**Commelina coelestis,** himmelblaue Commelina, schön	50	10
792 *	**Convolvulus tricolor,** niedrige Winde gemischt . . . . . K. 1 20;	10	10
794 *m*	**Cosmidium Burridgeanum,** braun . .	30	10
794½ †	**Cuphea Balsamora,** purpur	200	20
795 †	» **eminens,** grossblumig	700	30
796 †	» **miniata,** ziegelroth	60	10
797 †	» **platycentra,** scharlachroth	480	30
798 †	» **strigulosa,** orange, reizend	600	30
	Die Cupheen sind sehr schöne reichblühende Gruppenpflanzen.		
799 *	**Cynoglossum linifolium,** weisses Vergissmeinnicht . . . . . K. 2 50;	20	10
800 †	**Datura atroviolacea plenissima,** dunkelviolettgefüllter Stechapfel .	80	20
801 †	» **fastuosa alba plena.** weissgefüllter	40	10
802 †	» **Huberiana fl. pl.,** Huber's gefüllter	50	10

Delphinium Ajacis fl. pl., gefüllter Rittersporn.

803	**elatior fl. pl.,** hoher gemischt . K. 4 —;	20	10
804	» 8 Farben separat jede . . . . » 5 —;	20	10
805 *	**hyacinthiflorum fl. pl.,** niedrrger hyacinthenblüth. gemischt . . K. 4 —;	20	10
806 *	» 10 Farben separat jede . . . » 5 —;	30	10
807	**consolida fl. pl.,** Levkoyen R., gemischt	20	10
811	**imperiale fl. pl.,** gefüllter Kaiser-Rittersporn gemischt . . . . . K. 16 —;	50	10

Dianthus chinensis, Chineser Nelke.

813 *m**	dichtgefüllte gemischt . . . . . K. 15 —;	50	10
814 *m**	**imperialis fl. pl.,** prächtige gefüllte Varietäten . . . . . K. 15 —;	50	10

Gaillardia picta. 833.

Gamolepis Tagetes. 835.

Ipomoea, Laufwinden.

		20 Gr. ℳ	Port. ₰
	Dianthus chinensis:		
815 *m**	**Heddewigi,** die echte Species, überaus prachtvoll . . . . . K. 30 —;	80	10
816 *m**	» **albus plenus,** weiss gefüllt	100	20
817 *m**	» **diadematus plenissimus,** in prachtvollen Farben, dichtgefüllt K. 60 —;	180	20
818 *m**	» **laciniatus,** grossblumige geschlitzte K. 25 —;	80	10
819 *m**	» » **fl. pl.,** von besten gefüllten Blumen gesammelt . . . . . K. 50 —;	120	20
823 *m*	**Elichrysum monstrosum plenum,** grosse gefüllte, gemischt . K. 18 —;	50	10
824 *m*	» **monstr. album plenissimum** . .	80	10
825 *m*	» » **nanum pl.,** niedrige Sorten gemischt . . . . . K. 20 —;	60	10
826½ *m*	**Emilia flammea** (Cacalia), roth	50	10
827 *	**Eschscholtzia californ.,** gelbe K. 6 —;	20	10
828 *	» **crocea,** safrangelbe . . . . . » 6 —;	20	10
828a	» » **rosea,** rosa, neu . . . . » 7 —;	20	10
829 *	**Eucharidium grandiflorum,** grossblumig purpur-carminrosa . . . . K. 20 —;	60	10
831 †	**Euphorbia variegata,** bunte Wolfsmilch, prachtvoll . . . . . K. 9 —;	30	10
832 *m*	**Gaillardia Amblyodon,** prächtig zinnobercarmin	50	10
833 *m*	» **picta,** bemalte . . . . . K. 5 —;	20	10
834 *m*	» » **Lorenziana,** neu, schön . . .	60	10
835 *	**Gamolepis Tagetes,** sammetblumig . .	60	10
836 *m*	**Gaura Lindheimeri, Prachtkerze** .	30	10
837 *	**Gilia tricolor rosea splendens,** prachtvoll rosenroth . . . . . K. 2 —;	20	10
838 *	» **linifolia,** gross reinweiss	30	10
839	**Glaucium phoeniceum,** rother Hornmohn	30	10
840	**Godetia Lady Albemarle,** carmoisin, die schönste von Allen . K. 14 —;	40	10
841	» **Dutchess of Albany,** atlasweiss, prachtvoll . . . . . K. 28 —;	80	10
841½	» **The Bride,** weiss mit carmoisin . .	30	10
842	» **Weisse Perle**	150	20
843	» viele Sorten gemischt	30	10
845 †	**Gomphrena globosa,** rother Kugelamaranth . . . . . K. 5 —;	20	10
846 †	» **globosa nana compacta,** neuer Zwergamaranth, reizend schön . .	30	10
847	**Gypsophila elegans,** Schleierblume, sehr zierlich für Bouquets . . . K. 2 50;	20	10
849	**Helianthus annuus fl. pl.,** gefüllte Sonnenblume . . . . . K. 3 —;	20	10
850	» **argophyllus,** silberseidenartig . . .	20	10
851	» **globosus fistulosus,** sehr schön, mit enormen dichtgefüllten safrangelben Blumen	30	10
852 †	**Helipterum corymbiflorum,** doldenblüthige weisse Immortelle	60	10
853 †	» **Sanfordi,** büschelblüthige gelbe . .	60	10
854 §*m*	**Humulus japonicus,** neue sehr decorative raschwachsende Schlingpflanze für Lauben . . . . . K. 20 —;	60	10
854½	» **japonicus variegatus.** Neu, Laub weissbunt	200	30
855 *	**Iberis amara,** weisse Schleifenblume K. 2 50;	20	10
857 *	» **pectinata** (odorata), wohlriechende weisse . . . . . K. 3 —;	20	10
858 *	» » **nana,** niedrige, weiss . » 6 —;	20	10
859 *	» **umbellata carnea,** fleischfarbig .	30	10
860 *	» » **lilacina,** lilla . . . . . K. 9 —;	30	10
861 *	» » **purpurea,** Dunett's dunkelcarmoisinrothe . . . . . K. 9 —	30	10
863 *	**Iberis hybr. nana,** gemischt, ganz neue prächtige Farben enthaltend .	160	20
	Impatiens Balsamina fl. pl., Balsaminen, siehe Seite 22.		

Ipomoea, Laufwinde:

864 †§	**bona nox,** sehr schön grossblumig . . .	30	10
865 †§	**coccinea,** scharlach, kleinblumig . . .	20	10
866 †§	**Huberi fol. var.,** buntlaubig	30	10
867 †§	**limbata,** prachtv. purpur m. hellem Rande	30	10
868 †§	**Nil,** hellblau, schön	30	10
869 †§	**purpurea,** Trichterwinde, viele Farben gemischt . . . . . 10 K. 15 —; K. 1 60;	10	10
871 †§	**Quamoclit,** gefiederte hochrothe	40	10
872 †§	**violacea vera** (rubro-coerulea), prächtig himmelblau grossblumig, die schönste .	200	30
874 †*	**Isotoma axillaris,** schön azurblau, eine der schönsten Sommer-Blumen für niedrige Gruppen oder Einfassungen . . .	200	20
875 *	**Kaulfussia amelloides atroviolacea,** dunkelviolett, sehr hübsch	60	10
876 §	**Lathyrus odoratus,** wohlriechende Wicken, extra gemischt . K. 3 —;	15	10
877 §	» **od. Invincible,** scharlach . » 4 —;	15	10
877½	» » **Eckford's neue Hybriden,** prachtvolle Farben . . K. 8 —;	30	10
878	**Lavatera trimestris,** Dreimonats-Pappelrose, roth	20	10
879 *	**Leptosiphon androsaceus,** schildartige Dünnröhre	30	10
880 *	» **aureus,** goldgelbe	70	10
881 *	» **hybridus,** reizend bunt . . . . . Die L. sind äusserst zierlich!	80	10
882 *	**Linaria bipartita,** Leinkraut	20	10
883 *	» » **alba,** weisses	20	10
883½ *	» **reticulata aureo-purpurea,** wunderschön	60	20
884 *	**Linum grandiflor. rubrum,** grossblum. rother Lein . . . . . K. 3 60;	20	10
885 *	» **grandifl. roseum,** rosenrother . .	40	10
	Lobelia erinus (gracilis erecta),		
886 *m**	Species, schön blau	60	10
888 *m**	**alba,** reinweisse	120	10
889 *m**	**Crystal Palace compacta,** sehr niedrig	200	20
890 *m**	**Kaiser Wilhelm,** rein lasurblau, effectvoll, echte Sorte	280	20
891 *m**	**Goldelse,** siehe Neuheiten . 10 P. 3 50;	—	40
895 *	**Lupinus affinis,** hübsche blaue . K. 5 —;	20	10
897	» **Cruikshanksi,** dunkelblau . » 2 —;	10	10
898	» **Dunnetti atroviolaceus,** violett K. 3 —;	15	10
899	» **Hartwegi,** prachtvoll . . . » 3 —;	15	10
900	» **hybridus atrococcineus,** leuchtend carmoisin mit weiss	20	10
901	» **mutabilis,** blau, wohlriechend . .	20	10
902 *	» **nanus,** niedrige blaue	20	10
904	» **venustus,** liebliche blaue	20	10
905	» viele Sorten gemischt . . . . K. 2 —;	15	10
906 *m*	**Lychnis fulgens,** leuchtende rothe . .	120	20
907 *m*	» **Haageana,** purpur-zinnober	160	20
909	**Malva mauritiana,** sehr hübsch . . .	20	10
910 *m*	**Matricaria eximia fl. pl.,** gefüllte reinweisse	30	10
911 *m**	» **eximia nana fl. pl.,** niedrig, weisse, dicht gefüllte Blumen	80	10
	» **parthenifolia,** siehe Pyrethrum.		

Maurandia. 913.

Mirabilis Jalappa. 924.

Petunia hybrida. 967.

		20 Gr. ℳ	Port. ₰
913 †§	**Maurandia Barclayana,** blaue	300	20
914 †§	» viele Sorten gemischt	300	20
916 †	**Mimosa pudica,** schamhafte Sinnpfl. .	100	10

Mimulus, Gauklerblume, Maskenblume.

917 †	**cardinalis grandiflorus,** scharlachrothe	400	30
918 †*	**cupreus nanus,** niedrig, scharlach . . .	400	30
918½†*	**hybridus grandiflorus,** neue englische	500	30
919 †*	**tigrinus,** getigerte grossblumige	300	20
920 †*	**tigrinus duplex,** doppelkelchige prächt.	400	20
921 †*	» **nanus,** neue gedrungene	500	20
922 †*	**moschatus,** Moschuspflanze	400	30
922½†*	» **compactus,** neu . . . . 1 Gr. — 60;	—	30
923 †*	**quinquevulnerus maximus,** grossblum.	160	20
923½m	**Mina lobata,** schöne Schlingpflanze 1000 S. 10 —; 100 S. 1 20;	—	30
924 m	**Mirabilis Jalappa,** Wunderblume gemischt . . . . . K. 1 60;	15	10
924½ m	» **Jal. compacta tricolor,** neue niedrige dreifarbige	40	10
925 m	» **longiflora,** köstlicher Geruch . . .	30	10
926 †*	**Myosotis azorica,** dunkelblaues Vergissmeinnicht, sehr schön	960	30
927 †*	» **azorica alba,** weisses	960	30
930 *	**Nemophila insignis,** himmelblau K. 3 —;	20	10
931 *	» **insignis alba,** weisse . . . » 4 —;	20	10
933 *	» » **marginata,** weiss, blau gerandet	20	10
934 *	» gemischt . . . . . K. 2 —;	15	10
935 *	» **maculata,** weiss und braun » 2 —;	15	10
936 †	**Nicotiana colossea** neu . 1000 S. — 80;	—	40
937 †	» **grandiflora atropurpurea,** grossblumiger Tabak	30	10
937¼†	» **affinis,** mit schönen weissen wohlriechenden Blumen	60	10
937½†	**Nycterinia capensis,** weiss, köstlich duftend	160	10
938 *	**Nigella damascena,** Braut in Haaren K. 2 50;	15	10
940 *	» **hispanica,** blaue . . . . . » 3 60;	15	10
941 *	**Nolana atriplicifolia,** meldeblättrige Zymbelblume, sehr hübsch	30	10
943 m	**Oenothera Drummondi,** gelbe	40	10
946 †*	» **rosea,** niedrige rosenrothe aus Mexiko	100	10
949 †*	**Oxalis rosea,** rosenrother Sauerklee . .	300	20
950 †*	» » **alba,** schön weiss	300	20
951 †*	» **tropaeoloides** (atropurp.), mit gelben Blumen und dunkelbraunen Blättern, sehr zierende Einfassung	400	20
952 m	**Palava flexuosa,** leuchtend rosenroth .	80	20
953	**Papaver Rhoeas. fl. pl.,** gefüllter Ranunkelmohn gemischt . . K. 4 50;	20	10
954	» **somniferum fl. pl.,** gefüllter Gartenmohn . . . . . K. 2 50;	15	10
955	» **Murselli fl. pl.,** weiss, rothgesprenkelt	20	10
956	» **paeoniflorum fl. pl.,** Paeonien-M.	20	10
957	» **the Shirley,** neue englische Sorten	80	10
958 †	**Perilla nankinensis,** Perilla . K. 4 —;	20	10
959 †	» **nankinensis atropurp. laciniata,** dunkelrothe geschlitzte Blätter	20	10
960 †	» » **compacta,** neue niedrige . . .	40	10
960½†	» » » **microphylla,** neu	100	20

Petunia hybrida, Petunien:

961 †	extra schöne Mischung . . . . . K. 40 —;	100	20
962 †*	**Countess of Ellesmere,** kleinblumig, tiefrosa mit weissem Schlunde, sehr schön	70	10

		20 Gr. ℳ	Port. ₰
	Petunia:		
962½†	**illustris,** blendend rosacarmin, prachtvoll	160	20
963 †	**Inimitable** (maculata), hübsch gezeichnete Blumen in reichem Farbenspiel .	160	20
964 †	**kermesina,** leuchtend rothe	160	20
965 †	**venosa,** geaderte gemischt	100	20
965½†	**stellaris Ernst Locke,** neu 1 Gr. 2 —;	—	30
966 †*	**nana compacta multiflora,** constant zwergartig ausgebreitet im Habitus, reizend gesternte, zahlreiche Blumen 20 Gr. 6 —; 1 Gr. — 50;	—	20
966½†*	**nana compacta multiflora fl. pl.,** gefüllte Zwerg . . . . . 1 Gr. 5 —;	—	40
967 †	**grandiflora,** grossblumige Nummerblumen: vorzügliche Mischung 20 Gr. 25 —; 1 Gr. 1 50; 1000 S. — 60;	—	20
968 †	8 Farben separat jede . . . . 1000 » — 80;	—	30
969 †	**fimbriata** neue gefranste, sehr schön 1 Gr. 2 50; 1000 S. — 80;	—	30
969½†	**grandiflora fl. pl.,** grossblumige mit gefüllten Sortimentsblumen befruchtet, ca. 25 % gefüllte ergebend 10,000 S. 25 —; 1000 S. 3 —; 100 S.	—	40
970 †	» **fimbriata fl. pl.,** gefüllte gefranste, von grösstem Farbenreichthum 10,000 S. 28 —; 1000 S. 3 —; 100 S.	—	40
971 †	» **robusta fl. pl.,** neu, extra 1000 S. 3 —; 100 S.	—	40
971½	**Phacelia campanularia,** enzianblau, schön	70	10

Phlox Drummondi, Flammenblume.

972 †	Prachtvolle Mischung . . . . . K. 30 —;	80	20
973 †	**alba,** weisse	100	20
974 †	» **oculata,** weiss mit rothem Stern . .	100	20
975 †	**atropurpurea,** purpurrothe	100	20
977 †	**coccinea,** feuerfarben . . . . . K. 40 —;	100	20
978 †	**cuspidata,** neueste sternartige	200	30
979 †	**hortensiaeflora,** neu	120	20
981 †	**Leopoldi,** rosa mit weissem Stern . . .	150	20
982 †	**rosea,** rosenroth	100	20
983 †	**variabilis,** schieferblaue Nüancen . . .	100	20
984 †	**violacea albo-oculata,** violette mit weissem Auge	120	20
985 †	**Wilhelm I.,** feurigcarmin mit weiss . .	100	20

Phlox Drummondi grandifl., grossbl. Phlox.

986 †	**alba,** reinweiss, constant	100	20
986½†	**atropurpurea,** rein purpur	120	20
987 †	**chamoisrosa,** schön	120	20
988 †	**coccinea,** rein scharlach	120	20
988½†	**rosea,** rosa	120	20
989 †	**splendens,** der schönste	160	20
990 †	**violacea albo-oculata,** violett	120	20
991 †	grossblumige Varietäten gemischt K. 32 —;	80	20
992 †*	**Phlox Drumm. nana compacta,** neuer niedriger Zwerg-Phlox, reizend für Teppichbeete.		
	1. **alba oculata,** weiss mit rothem Auge	400	30
	2. **carminea,** carminroth	400	30
	3. **chamoisrosa,** extra	600	30
	4. **coccinea,** Feuerball	400	30
	5. **nivea,** Schneeball	400	30
	6. **variabilis,** schieferblau	400	30
	7. **Victoria,** leuchtend scharlach . . .	400	30
	8. beste Mischung	360	30
993 m	**Polygonum orientale,** Blattpflanze . .	40	10

Phlox Drummondi. 972.

Portulaca. 994.

Sanvitalia procumbens. 1021.

Portulaca, Portulakrös'chen.

		20 Gr. ℳ	Port. ℳ
994 *m**	einfache, beste Mischung . . . . K. 15 —;	40	10
995 *m**	**grandiflora flore pleno,** gefüllte, gemischt, extra Qual.	800	30
997 *m**	**Pyrethrum parthenifol. aureum,** bekannte Einfassungspflanze mit goldgelber Belaubung . . . . K. 25 —;	80	10
998 *m**	» **parth. aureum fol. laciniatis,** neue feingeschlitzte Art, sehr zierl.	80	10
999 *m**	» » **aur. selaginoides,** schönstes .	400	30

Reseda odorata, Reseda.

1000 *	wohlriechende kleinblumige . . . . K. 2 60;	15	10
1001 *	**grandiflora,** grossblumige . . . » 2 60;	15	10
1002 *	**ameliorata,** sehr kräftig im Wuchs, Blumen auffallend roth . . . . . K. 3 50;	20	10
1002½	**gigantea pyramidalis,** dicht verzweigte aufrecht wachsende . . . . . K. 10 —;	30	10
1003 *	**Victoria,** leuchtend rothe Blumen » 25 —;	60	10
1004 *	**nana compacta multiflora,** niedrig und compact, extra . . . . . K. 12 —;	40	10
1004¼*	**nana compacta „Goldkönigin“,** s. Neuheiten. Goldgelbe Blüthenrispen 100 Gr. 5 —;	120	20
1004½*	**imperialis** (Mann's verbesserte Gabriel), niedrig und auffallend kräftig im Wuchs, üppig breitblättrig belaubt, alle anderen Arten in Grösse der enormen dunkeln Blüthenkolben übertreffend, ist dies die beste Reseda für Topf- und Landcultur, die bis jetzt existirt. Meine Bestrebungen sind auf fortgesetzte Vervollkommnung gerichtet. Auch in diesem Jahre erzielten meine Culturen die grösste Anerkennung seitens aller Besucher meines Gartens K. 40 —; 100 Gr. 5 —;	120	20
1004b*	**Machet,** grossblumig und niedrig, aber heller als imperialis K. 36 —; 100 Gr. 4 —;	100	20
1005 †	**Rhodanthe atrosanguinea,** sehr schöne Strohblume	240	10
1006 †	» **maculata,** rosenroth . . . K. 35 —;	80	10
1006½†	» » **alba,** weiss . . . . . » 35 —;	80	10
1007 †	» **Manglesi,** eine der lieblichsten Immortellen . . . . . K. 35 —;	80	10
1008 †	**Ricinus africanus,** hoher Wunderbaum	20	10
1009 †	» **borboniensis arboreus,** baumartig, 4—5 Meter hoch . . . . . K. 3 50;	20	10
1009½†	» **cambodgensis,** fast schwarz . . .	100	20
1010 †	» **communis major,** 2½ Meter hoch K. 2 50;	15	10
1011 †	» **Gibsoni,** dunkel metallglänzend . .	20	10
1012 †	» **sanguineus,** prachtvolle dunkelrothe Belaubung u. Früchte . . K. 2 —;	15	10
1013 *m*	**Salpiglossis variabilis grandiflora,** grossblum. Sorten, gemischt . . .	120	10
1013½*m*	» **var. grandiflora „dunkelviolett m. Gold“,** siehe Neuheiten	720	40
1014 *m*	» **variabilis nana,** niedrig, gemischt	60	10
1015 †	**Salvia coccinea,** scharlachroth, schön für Bouquets	60	10
1021 *m**	**Sanvitalia procumbens fl. pl.,** gefüllte	60	10
1022 *	**Saponaria multiflora,** Seifenkraut, für Gruppen u. Einfassungen . K. 8 —;	30	10
1023 *m*	**Scabiosa atropurpurea major,** hohe Scabiosen gemischt . . . . K. 5 —;	20	10
1023a *m*	» atrop. major, **schwarzbraun,** für Binderei	30	10
1025 *m**	» **atropurpurea nana fl. pl.,** gefüllte Zwerg-, gemischt . . K. 5 —;	20	10
1026 *m*	**Scabiosa atropurpurea grandiflora fl. pl., hohe gefüllte:**		
	1. **schwarzpurpur,** beste für Binderei	40	10
	2. **reinweiss**	40	10
	3. Mischung aller Farben	40	10
1027 †	**Schizanthus Grahami,** rothe Schlitzbl.	30	10
1028 †	» **grandiflorus oculatus**	30	10
1029 †	» **papilionaceus,** reizend bunt . . .	30	10
1030 †	» **retusus,** prächtig roth	30	10
1031 †§	**Scyphanthus elegans,** Tassenblume, zarte Schlingpflanze	—	30
1032 †*	**Sedum coeruleum,** blaues Sedum, liebliche zarte dankbar blühende Pflanze .	—	30
1033 *m*	**Senecio elegans plenissimus,** gefülltes Kreuzkraut, gemischt	100	10
1035 *m**	» **elegans nana flore pleno,** niedrige Sorten gemischt	100	20
1037 *	**Silene Armeria,** Morgenrös'chen K. 3 —	15	10
1038 *	» **pendula alba,** weisse Silene » 3 —;	15	10
1039 *	» » **ruberrima,** hängende leuchtend rothe . . . . . K. 3 —;	15	10
1040 *	» » **compacta,** gedrungene » 8 —;	30	10
1040½*	» » » **alba** . . . . . » 5 —;	20	10
1041 *	» » **fl. pl.,** bringt ungefähr 70% sehr schön gef. rosenrothe Blumen	20	10
1042 *	» » **alba plena,** weiss	20	10
1043 †	**Statice Bonduelli,** citrongelb . K. 3 50;	20	10
1044 †	» **sinuata,** schön blau . . . . » 3 50;	20	10
1045	**Stevia Lindleyana,** weiss, schön für Binderei	100	20
1046 *m*	**Tagetes erecta,** gefüllte Sammetblumen, gemischt . . . . . K. 8 —;	30	10
1048 *m**	» **patula nana,** ausgebreitete gefüllte Sammetbl., gemischt, niedr. K. 8 —;	30	10
1050 *m**	» **signata pumila,** dicht mit orange Blumen übersäet . . . . K. 14 —;	50	10
1051 *m*§	**Thunbergia alata,** sehr schöne Schlingpflanzen für Topf und fürs Freie gemischte Varietäten	100	20
1053 §	**Tropaeolum majus,** Lauf-Kresse, viele Farben gemischt . . . . . K. 4 —;	20	10
	Tropaeolum majus nanum, niedrige, nicht rankende Zwerg-Kresse.		
1054 *	viele Farben gemischt . . . . . K. 7 —;	30	10
1055 *	**atrococcineum,** Carter's glühend scharlachrothe . . . . . K. 8 —;	30	10
1056 *	**King of Tom Thumbs,** schönstes aller niedrigen, feurig scharlach, dunkle Belaubung . . . . . K. 9 —;	30	10
1062 *	**Lilli Schmidt,** scharlach, kleinbl. . . .	30	10
1069 *m*§	**Trop. Lobbianum,** prachtvolle Mischung	30	10
1071 *m*§	» » **Lucifer,** sehr feurig	50	10
1072 *	» **minus coccineum,** kleinstes scharlachrothes	30	10
1073 *m*§	» **peregrinum** (canariense), gefranzte gelbe Blumen, zierliche Belaubung	60	10
1074 *m**	**Tunica Saxifraga,** sehr zierlich . . .	30	10
1075 *m**	**Verbena Aubletia grandiflora,** grossblumiges Eisenkraut	60	10
1076 *m**	» **teucrioides** (Niveni), weisse gammanderartige wohlriechende	40	10
1077 *m**	» **venosa,** schön lilla	40	10
	Alle drei wenig empfindliche, dankbare Sommerblumen.		

Verbena hybrida, Gartenverbenen.

1078 †*	gute Mischung . . . . . K. 40 —;	100	20
1079 †*	von besten Sortimentsblumen	240	30
1080 †*	**atrocoerulea alba oculata,** schwarzblau mit weissem Auge, neu, prachtvoll	200	30

Tropaeolum maj. nanum. 1054.

Tropaeolum Lobbi. 1069.

Lagenaria clavata. 1142.

		20 Gr. ℳ	Port. ₰
	Verbena hybrida:		
1081	†* **auriculaeflora,** aurikeläugige, sehr grossblumig, prachtvoll	240	30
1082	†* **candidissima,** schönste weisse mit flacher Dolde, extra	160	20
1082½	†* **coccinea,** rothe Sorten	180	20
1083	†* **coerulea,** blaue Sorten	120	20
1084	†* **Défiance,** tiefscharlachroth	240	20
1085	†* **striata,** gestr. italienische, von den besten Blumen gesammelt, einen hohen Procentsatz getreifte gebend	180	20

Viola tricolor maxima, grösstblumigste Pensée oder Stiefmütterchen.

1087	* azurblaue, sammtartig, sehr schön	100	20
1088	broncefarbene	120	20
1089	dunkelpurpur, extra	100	20
1090	nelkenartig gestreifte und marbrite Fantasie	160	20
1091	silberrandige (violet bordé blanc)	100	20
1092	hellblaue, liebliche Färbung	120	20
1093	* **Kaiser Wilhelm,** prachtvoll ultramarinblau mit purpurvioletem Auge	120	20
1093½	**Lord Beaconsfield,** sammtig dunkelblau mit weiss	160	20
1094	**Odier,** neueste 3- und 5fleckige, durch feurige Farben und tadellosen Bau der Blumen besonders ausgezeichnet	400	30
1094¼	**quadricolor,** vierfarbige, reizend bunt	120	20
1094½	**Schneewittchen,** schneeweiss ohne Auge	120	20
1094¾	**Trimardeau,** neue französ. Riesen, extra	280	30
1094⅘	**Cassier,** neue 5 fleck Riesen	800	40
1094⅝	**Bugnots,** grossfleckige Riesen in den auffälligsten Farben . . . . . 1 Gr. 1 —;	—	40
1094⅞	**Pfauenauge,** reichste u. schönste Färbung unter den Pensées 5 Gr. 6 —; 1 Gr. 1 50;	—	40
1094⅞	**Cardinal,** siehe Neuheiten. 1000 S. 5 —; 100 S.	—	60
1095	* gelbe mit farb. Auge	120	20
1096	* weisse » » »	120	20
1097	* schwarze (Dr. Faust)	120	20
1098	von **Prachtblumen** gesammelt, gemischt	120	20
1099	dunkle Farben gemischt	100	20
1100	goldrandige gemischt	120	20
1101	gewöhnliche gute Mischung	80	10

Die mit * bezeichneten eignen sich besonders für Gruppen.

1102	**Viscaria cardinalis,** leuchtend carmoisinrothes Lichtröschen	40	10
1103	» **oculata,** dunkeläugiges	20	10
1106*m*	* » **nana,** neue niedrige	30	10
	Xeranthemum annuum, Papierblume.		
1111*m*	**album pl.,** weissgefüllte	50	10
1112*m*	**purpureum grandifl.,** grossblumige	50	10
1113*m*	**imperiale fl. pl.,** dunkelpurpur	60	10
1114*m*	**superbissimum,** neue kugelförmige dichtgefüllte	60	10
	Zinnia elegans flore pleno.		
1115*m*	extra gefüllte gemischt . . . . . K. 12 —;	40	10
1119*m*	**coccinea plena,** scharlach . . » 16 —;	50	10
1122*m*	* **pumila plena,** Zwerg-Varietäten gemischt	60	10
1124*m*	**robusta grandiflora plenissima,** neue grösste dichtgefüllte . . K. 28 —;	80	20
1125*m*	» **grandifl. coccinea pleniss.,** scharlach	100	20
1126*m*	* **Zinnia Haageana fl. pl.,** gefüllte orangegelbe, reichblühend	200	20

Cucurbitaceen, Zierfrüchte.

		20 Gr. ℳ	Port. ₰
1127	**Abobra viridiflora,** Frucht scharlach	80	10
1128	**Bryonopsis laciniosa erythrocarpa,** reizende kleine Früchte purpurroth, weissgestreift	60	10
1129	**Coccinea indica,** Früchte scharlach	160	20
1130	**Cucumis anguineus flexuosa,** Schlangenmelone	60	10
1131	» **dipsaceus,** Weberkardenkürbis	60	10
1132	» **grossularia,** Stachelbeerkürbis	60	10
1134	» **aurantiaca,** orangenfrüchtig	60	10
1135	**Cucurbita maliformis,** Apfel-Kürbis, gestreifter	60	10
1136	» **melanosperma,** buntblättriger **Angurien-Kürbis** mit glänzend grünen, weiss marmorirten Früchten und schönen Blättern, ausgezeichnet zur Bekleidung von Lauben	60	20
1137	» **Pepo turbinata,** Türkenbund mehrere Sorten gemischt	60	20
1138	» **perennis,** ausdauernder für Lauben etc.	—	30
1139	» **piriformis,** Birnkürbis gemischt	60	10
1140	**Cyclanthera explodens,** explodirende	80	20
1141	**Lagenaria enormis,** extra grosse Früchte und Samen	40	10
1142	» **clavata,** Herkuleskeulenkürbis	30	10
1143	» **longissima,** längster	30	10
1144	» **minima,** kleinster	60	10
1145	**Luffa acutangula,** scharfkantige	60	10
1146	» **cylindrica,** cylinderförmige	60	10
1147	» **Soly-Qua,** interessante, enorm lange gurkenartige Früchte	60	10
1148	**Melothria cucumerina,** zierliche Schlingpflanze, deren kleine Früchte, wie Pfeffergurken eingemacht, deliciös schmecken	120	20
1148½	**Melothria scabra**	80	10
1149	**Momordica Balsamina,** Balsam-Apfel, interessant	40	10
1150	» **elaterium,** Spritzgurke	60	10
1152	**Scotanthus tubiflorus,** schöne dichtbelaubte Schlingpflanze mit röhrigen Blumen und hübsch geformten scharlachrothen Früchtchen	600	30
1153	**Trichosanthes coccinea,** scharlachrothe Schlangenfrüchte	60	10
1154	Ein Sortiment Zierkürbis von 12 distincten Sorten . . . . . à 1 Pr.	100	—
1156	Zierkürbis viele Sorten gemischt . K. 10 —;	30	10

Ziergräser.

Auswahl der schönsten Sorten für Bouquets und decorative Zwecke.

Die mit ♃ bezeichneten sind perennirend.

1158	**Agrostis minutiflora,** reizend schön	—	20
1159	» **nebulosa,** sehr fein und zierlich	80	10
1160	» **pulchella,** feinstes Straussgras	50	10
1161 ♃	**Andropogon argenteus,** prachtvoll	80	10
1161½	**Asprella Hystrix,** neu, sehr schön	40	10
1162	**Briza maxima,** grösste Zitterlinse	20	10
1163	» » **compacta,** gedrungene	30	10
1165	» **minima,** kleinste	30	10
1166	**Bryzopyrum siculum,** schön	30	10
1167 ♃	**Bromus brizaeformis,** zitterlinsenartige Trespe . . . . . K. 2 —;	15	10
1168	» **Gussoni,** grossjährige	20	10
1169	» **longiflorus,** langblumige	30	10
1170	» **madritensis,** reizend	30	10

Luffa cylindrica. 1146.

Pennisetum longistylum. 1190.

Althaea rosea fl. pl. (Malve.) 1210.

		20 Gr. Port. ℳ	₰
1171	**Coix Lacrymae,** Hiobsthräne	30	10
1171¼ ♃	**Cyperus alternifolius,** bekannte Topfpflanze	—	40
1171½ ♃	» **Papyrus**	—	40
1172	**Eragrostis amabilis,** lieblich	30	10
1173	» **capillaris,** sehr niedlich	—	10
1174	» **maxima,** neu, sehr elegant	—	20
1175 ♃	**Erianthus Ravennae,** imposantes Ziergras wie Gynerium	80	10
1176 ♃	**Eulalia japonica,** prachtvolles neues Gras, ähnlich Gynerium	120	20
1177 ♃	**Festuca pectinella,** kammförmige	100	20
1178 ♃	» **rigida,** für Modisten	40	10
1179 ♃*	» **viridis,** zu Einfassungen	40	10
1180 ♃	**Gymnothrix latifolia,** mehr als 2 Met. hohes effektvolles Gras zur Einzelpflanzung	100	20
1181 ♃	**Gynerium argenteum,** Pampasgras, bekannte Prachtpflanze	60	10
1182	**Hordeum jubatum,** Mähnengerste	30	10
1183 ♃	**Isolepis tenella,** für Ampel und Topf	—	20
1184	**Lagurus ovatus,** Hasenschwänzchen od. Sammetgras	30	10
1185	» **ovatus compactus,** dichtes	30	10
1186 ♃	**Lasiagrostis argentea,** Silbergras, hübsche Aehren	20	10
1187	**Leptochloa gracilis,** sehr gefällig	60	10
1188 ♃	**Melica ciliata,** gewimperte	40	10
1189 ♃	**Panicum altissimum,** effektvoll	100	20
1190	**Pennisetum longistylum,** gefällig für Einfassungen und Bouquets	50	10
1190½	**Pennisetum longist. violaceum,** violette Blüthenähren, schön	100	10
1192	**Setaria macrochaete,** grossährige	30	10
1193 ♃	**Stipa elegantissima,** sehr elegant	200	20
1194 ♃	» **pennata,** Federgras	40	10
1195	**Zea Caragua,** Riesenmais . . . K. 1 —;	15	10
1196	» **gracillima,** kleinster . . . » 2 —;	15	10
1196½	» » **fol. var.,** neuer bunter . » 4 —;	15	10
1197	» **japonica fol. var.,** bunter japanesischer Mais . . . . . K. 1 20;	15	10
1198	Ein Sortiment Ziergräser von 12 Sorten	—	80

Staudengewächs-Samen.

Manche der hartkörnigen Staudensamen liegen sehr lange ehe sie keimen, einige sogar bis zum zweiten Jahre, weshalb dieselben bis dahin immer sorgfältig feucht und schattig gehalten werden müssen.

Die meisten der hier aufgeführten Species liefere ich auch in Pflanzen und verweise ich auf das Seite 35—41 aufgeführte Sortiment.

		20 Gr. Port. ℳ	₰
1204 §	**Adlumia cirrhosa,** prachtvolle Schlingpflanze	140	20
1205 *	**Adonis vernalis,** Frühlings-Adonis	30	10
1206	**Aethionema coridifolium**	—	20
1207	**Agrostemma coronaria atropurpurea,** dunkelrothe	20	10
1208	» **coronaria bicolor,** weiss mit rosa	30	10
	Althaea rosea flore pleno Chater'sche Prachtmalven.		
1211	Viele Farben gemischt	400	30
1212	12 Farben separat, jede	600	40
1213	**Anchusa angustifolia,** tiefblau	—	20
1214	**Anemone decapetala,** weiss, hübsch	60	10
	Antirrhinum, Löwenmaul, siehe S. 21.		
1215	**Aquilegia chrysantha,** goldgelb	160	20
1216	» **flabellata nana alba,** neu	—	40
1217	**Aquilegia Skinneri,** scharlach, prachtv.	—	40
1218	» » **fl. pl. hybrida,** neue gefüllte	300	30
1219	» **vulgaris flore pleno,** gefüllte Akeley, in Prachtmischung	30	10
1220 *	**Arabis alpina,** vom März ab blühende, den ganzen Sommer hindurch hübsch grünbleibende Einfassungspflanze	160	10
1220½	**Aster alpinus speciosus,** sehr grossblumig	240	20
1221	» **Bigelowi,** blauviolett, reichblühend	60	10
1222	**Asclepias incarnata,** orange	120	10
1223	**Asperula odorata,** Waldmeister	80	20
1224 *	**Aster alpinus,** niedrig	100	10
1225 *	**Aubrietia purpurea,** schön	240	20
	Bellis perennis fl. pl., gefülltes Maasslieben oder Tausendschön,		
1226 *	schöne Mischung	400	20
1227 *	von Blumen ersten Ranges gesammelt	600	30
1228 *	**alba,** von extra gefüllten reinweissen Blumen	600	30
1229 *	**Schneeball,** riesiggross, reinweiss 1 Gr. — 75;	—	40
1229½	**maxima,** riesenblumig rosenroth, siehe Neuheiten 1 Gr. 7 —;	—	40
	Bellis-Aussaat wird stets einen Theil einfache Blumen ergeben.		
1230	**Bocconia japonica,** stattliche Blattpfl.	80	10
1231	**Campanula carpathica,** blaue Glockenblume	30	10
1232	» » **alba,** weisse	50	10
1232½	» **Grossecki**	40	10
1233	» **lactiflora,** bläulichweiss, schön	—	30
1234	» **Medium,** einfache gemischt	30	10
1234½	» » **alba plena,** gefüllt weiss	200	20
1235	» » gemischt	100	10
1236	» **pyramidalis**	60	10
1237	» » **alba**	60	10
1238	» **turbinata,** Kreiselglocke	300	30
1239	**Catananche coerulea plena,** blaue Rasselblume	40	10
1240	**Cedronella cana,** blassroth, wohlriechend	200	20
1241 *	**Centaurea candidissima,** prachtvolle Einfassungs- und Teppichpflanze 10,000 S. 10 —; 1000 S. 1 20;	500	30
1242 *	**Centaurea gymnocarpa,** prachtvoll	100	10
1242½	**Centrosema grandiflora,** Spornfahne, schöne Schlingpflanze, siehe Neuheiten 100 S. 5 —; 10 S.	—	60
1243 *	**Cerastium Biberstein i,** mit silberweissen filzigen Blättchen, sehr effektvolle Einfassung	120	20
1244 *	**Cerastium tomentosum,** schönstes	400	30
1245	**Chamaepeuce Casabonae,** schön	200	20
1246	» **diacantha,** distelartige Pflanze mit elfenbeinweissen Stacheln, sehr decorativ	40	10
1247	**Chelone** (Pentstemon) **barbata coccinea,** scharlachroth, hübsch	20	10
1247½	**Clematis coccinea,** schöne Schlingpfl.	200	30
1248	**Coreopsis Atkinsoni,** gelb, hübsch	20	10
1248½	» **lanceolata,** goldgelb, neu	60	10
1249	**Delphinium chinense,** chines. Rittersporn, gemischt	30	10
1250	» **chin. pumilum,** ganz niedr. blauer	40	10
1251	» » » **album**	60	10
1252	» **elatum,** hohe perennirende	30	10
1253	» **formosum,** ultramarinblau	80	10
1254	» **hybridum,** einfache Spielarten	40	10

		20 Gr. ℳ	Port. ₰
1254½	**Delphinium hybridum fl. pleno,** gefüllte Rittersporn in bester Misch. 1000 S. 2 —; 100 S.	—	30
1254¾	» **sulfureum** (D. Zalil), schwefelgelb, prachtvoll . . . . . 1 Gr. 1 20;	—	40
	Dianthus barbatus,		
1255 *	Bartnelken gemischt	20	10
1256 *	**flore pleno,** gefüllte Sorten gemischt . .	100	20
1257 *	**auriculaeflorus,** weissäugige, schön . .	30	10
	Dianthus caryophyllus fl. pl.,		
1258	extra gefüllte bunte u. einfarbige Landnelken	300	20
1259	extra gefüllte bunte Landnelken	600	30
1260	Bunte Landnelken, Rangblumen 1 Gr. 1 20;	—	50
1261 *	**Wiener gefüllte frühblüh. Zwerg-** .	180	20
1262 *	**Grenadin-Zwergnelke,** glühend scharlachroth, frühblühend, echt	200	40
1263	**extra gefüllte Topfnelken,**		
	1. **Rangblumen** in reichster Mischung 1000 S. 8 —; 100 S. 1 —; 50 S.	—	50
	2. **Farbenblumen** 1000 S. 12 —; 100 » 1 40; 25 »	—	40
	3. **Flammenblumen** 1000 S. 12 —; 100 » 1 40; 25 »	—	40
	4. **Picotten,** gelbgr. 1000 S. 12 —; 100 » 1 40; 25 »	—	40
	5. » weissgr. 1000 S. 12 —; 100 » 1 40; 25 »	—	40
	6. **Schieferfarbene** 1000 S. 12 —; 100 » 1 40; 25 »	—	40
1264	**Remontant-Topfnelken,** 1. Ranges, 1000 S. 8 —; 100 S. 1 —; 25 S.	—	30
1265	**neue niedr. Rem.-Topfn.,** 85% gefüllte gebend . . 1000 S. 12 —; 100 S. 1 50; 25 S.	—	40
1266	niedrige **„Margarethen" Remontantnelken,** blühen bei zeitiger Aussaat von September an, bringen 80% gefüllte. Sehr empfehlenswerthe Classe	400	40
1266½	neue niedr. **Remontant-Nelken „Guillaud",** . . . . . 100 S. 1 50;	—	50
1267	neue **Genueser** frühblühende **Remontantnelken,** nicht ganz so früh wie die Marg. Nelken, Blumen aber noch vollkommener u. nicht platzend, ausgezeichnete Schnittblume 1000 S. 10 —; 100 S. 1 20; 25 S.	—	50
1268	neue **gelbe Remontant-Nelke Comtesse de Paris,** eine Pflanze von üppigem Wuchs, zahlreiche schön gelbe grosse wohlgeformte Blumen bringend 1000 S. 12 —; 100 S. 1 50; 25 S.	—	50
	Dianthus plumarius, Federnelke,		
1269 *	einfache in schöner Mischung	30	10
1270 *	gefüllte » » »	300	30
1270½	**Mignardises** oder französ. Pinks, immerblühende, einfarbige und dunkelgefleckte gefüllte . . 1000 S. 8 —; 100 S. 1 —; 25 S.	—	30
1271	**Cyclope.** Eine neue einfache, remont. Federnelke mit 5 cm Durchmesser haltenden rosenrothen, dunkeläugigen Blumen in ununterbrochener Reihenfolge. 1 Gr. 0,80;	—	40
1271¼	**Dictamus Fraxinella,** rother Diptam .	30	10
1271½	» » **alba,** weisser » .	60	10
1272	**Digitalis gloxinieaeflora,** gloxinienblüthiger Fingerhut gemischt	30	10
1273	» **purpurea,** gemischt	30	10
1275	**Eremurus turkestanicus,** zimmtbraun 1000 S. 5 —; 100 S. — 75; 10 S.	—	20
1276 *	**Erigeron aurantiacum,** leucht. orange	—	30
1277 *	» **speciosum,** blasslila	—	20
1278	**Eryngium dichotomum,** blau	100	10
1279	» **planum,** stahlblaue Blüthenköpfe .	40	10
1280	**Fragaria indica,** schöne Schlingpflanze für Ampel	300	30
1281	**Gaillardia grandiflora,** grossblumige Varietäten, sehr effectvoll	60	10
1283 *	**Gentiana acaulis,** niedrige kriechende Species mit 4 Cm. langen dunkelultramarinblauen Blumen vom Frühjahr bis Spätherbst	200	20
1284	**Geranium ibericum,** grossblumig blau	160	20
1285	**Gladiolus gandavensis,** v. Rangblumen	200	30
1286	» **Lemoinei hybridus,** Lemoines neue winterharte Hybriden, prachtvoll .	300	30
1287	**Gnaphalium Leontopodium,** echtes Edelweiss, hier geerntet . . . 1 Gr. — 60;	—	30
1288	**Gypsophila paniculata,** Schleierblume	40	10
1289	**Helenium Hoopesi,** neu	—	30
1291	**Helianthemum mutabile,** Sonnenrös'chen in Prachtmischung	40	10
1292	**Helleborus hybridus, Jacobs neue Hybriden:**		
	1. Prachtmischung 1000 S. 10 —; 100 S. 1 20; 25 S.	—	40
	2. **Reinweisse Varietäten** 100 S. 4 —; 10 »	—	50
	3. **Reinweiss m. Punktzeichnung** 1000 S. 18 —; 100 S. 2 —; 10 S.	—	30
	4. **Hellrothe Varietäten** 1000 S. 15 —; 100 S. 2 —; 10 »	—	30
	5. » **mit Punktzeichnung** 1000 S. 16 —; 100 S. 2 —; 10 »	—	30
	6. **Dunkelrothe Varietäten** 1000 S. 16 —; 100 S. 2 — 10 »	—	30
	7. » **mit Punktzeichnung** 1000 S. 16 —; 100 S. 2 —; 10 »	—	30

Gentiana acaulis.

1293	**Helleborus niger,** weisse Schneerose .	60	10
1295	**Hepatica angulosa,** grosses Karpathen-Leberblümchen . . . . . 1 Gr. 0 60;	800	30
1296	» **triloba alba,** weisses Leberblümchen	400	30
1297	» » **coerulea,** blaues »	—	30
1298	» » **rubra,** rothes »	400	30
1298¼	» » **delicata,** apfelblüthen » . . .	400	30
1298½	**Heracleum eminens,** gross	20	10
1299	» **giganteum,** riesige Blattpfl.	20	10
1302	**Iberis sempervirens,** weiss	60	10
1303	**Lathyrus latifolius,** perennirende Wicke gemischt	100	20
1304	» **latifolius albus,** weiss, prachtvoll	200	30
1304¼	» » **roseus,** rosenroth	200	30
1304½	» » **rubrus,** dunkelroth	200	30
1305	**Leucanthemum latifolium,** grösstes Massliebchen, für Binderei	100	20
1306	**Linaria alpina,** zierlich	—	20
1307	**Linum flavum,** gelber Lein	100	20
1308	» **perenne,** blauer	20	10
1309	**Linaria cymbalaria,** sehr niedlich für Steinpartieen	600	30
1310	**Lobelia fulgens Queen Victoria,** prachtvoll, mit dunkelrothen Blättern 1 Gr. 3 —;	—	30
1311	**Lychnis alpina,** sehr nett	300	30
1312	» **chalcedonica,** brenn. Liebe	30	10
1313	» **fulgens,** leuchtend prachtvoll . . .	120	20
1314	» **Haageana,** prächtig zinnober . . .	120	20
1315	**Lychnis Haageana hybr. nana,** weiss mit roth und fleischfarbig, constant niedrig	500	30
1316	» **Viscaria splendens**	80	10
1317	**Malva moschata alba,** schön f. Binderei	600	20
1318	**Michauxia campanulata,** prachtvoll .	—	30
1319	**Myosotis alpestris,** blaues Alpenvergissmeinnicht,		
1320	**alba,** weisses hohes . . . . . K. 16 —;	50	10
1320½	**coerulea,** blaues hohes . . . . » 16 —;	50	10
1321	**rosea,** rosenrothes »	100	20
1322	**nana alba,** niedriges weisses	120	20
1323	» **coerulea,** » blaues	120	20
1324	» **rosea,** » rosenr.	200	20
1325	**robusta grandiflora Elise Fonrobert,** grossblumig, distinct, prachtvoll zum Blumen-Schneiden	100	20
1326	**Victoria,** neu, niedrig, kugelförmig, Mittelblume gefüllt	400	30
1326½	**Myosotis dissitiflora,** prächtig blau .	800	20
1327	» **palustris semperflorens,** immerblühendes Vergissmeinnicht	400	30

		20 Gr. Mk.	Port. Pf.
1327½	**Oenothera missouriensis,** prächtig schwefelgelb, ganz niedrig	400	30
1328	**Onopordum tauricum,** majestätische ornamentale Pflanze	30	10
1329 *	**Papaver nudicaule album,** weiss	200	20
1330 *	» **nudicaule luteum,** gelbweiss	140	20
1330¼ *	» » **coccineum** (aurantiacum)	300	30
1330½ *	**Papaver nudicaule coccineum fl. pleno,** neu	—	60
1331	» **orientale,** zinnoberroth	200	20
1333	**Peltaria alliacea,** prächtig weisse Frühjahrsblume	100	20
1334	**Pentstemon gentianoides,** neueste Hybriden, blühen aus Samen gezogen im ersten Jahre und eignen sich sehr gut für Gruppen und Töpfe	400	20
1335	**Pentstemon pubescens,** behaarter	40	10
1336	**Phlox perennis hybrida,** ausdauernder Gartenphlox von schönen Sorten geerntet	200	30
1337	**Physalis Alkekengi,** Judenkirsche	40	10
1338	**Phyteuma Scheuchzeri,** sehr niedlich	200	30
1339	**Platycodon Mariesi,** prächtige grossbl. niedrige Glockenblume	400	30
1340	**Polemonium album,** schön für Bouquets	20	10
1341	**Potentilla,** gef. Sorten gemischt 1 Gr. — 80;	—	30

Primula, Primel.

1343 *	**Auricula,** gute Mischung	400	30
1344 *	» Nummerblumen 1 Gr. 1 20;	—	50
1345 *	**veris** (elatior), Sammetprimel, in vielen Nüancen	240	20
1346 *	**veris** von Prachtsorten geerntet	300	30
1347 *	» feinste Goldrand-Varietäten	—	30
1348	**japonica,** dunkelroth, prachtvoll	400	30
1349 *	**obconica, grandiflora,** neue grossbl. Varietät, sehr werthvoll. Wenn im Februar ausgesäet, blüht diese Primel vom Sommer an ununterbrochen 1 Gr. 5 —;	—	50
1350	**Pyrethrum,** neue Sorten gemischt	120	20
1351	» gefüllte Sorten gemischt 1000 S. 3 —;	—	30
1352 *	» **parthenifolium aureum** K. 25 —;	80	10
1353 *	» » **aureum laciniatum**	80	10
1354 *	» » » **selaginoides**	300	30
1355	**Rheum Emodi,** prachtvoll, grossblättrig	60	10
1356	» **palmatum,** schön geschnittenes Blatt	—	50
1357	» » **atropurpureum**	—	50
1358	» **Queen Victoria,** auch für Gemüse	20	10
1359	**Rudbeckia maxima,** imposant	—	30
1360 *	**Salvia argentea,** silberweisse Blätter	40	10
1361	**Saxifraga cordifolia purpurea,** selten	—	30
1361½	» **peltata,** schön	—	30
1362	» **speciosa,** selten	—	30
1363	**Silene Schafta,** niedliche rosenrothe	80	10
1364 *	**Spergula pilifera,** rasenbildend, in Sandboden guter Ersatz desselben	600	30
1365 *	**Stachys lanata,** silberfarben filziges Laub	20	10
1366	**Statice incana hybrida** K. 7 —;	20	10
1367	**Symphiandra Hofmanni,** weisse Glockenblume	200	30
	Tritoma (Kniphofia), Tritoma.		
1368	**corallina,** neu, remontirend	960	30
1368½	**Mac Owani,** aprikosenfarben	800	30
1369	**uvaria grandiflora**	200	20
1371	**Trollius europaeus,** Trollblume	300	20
1372	**Tunica Saxifraga,** Felsnelke	30	10
1373	**Valeriana, Baldrian,** gemischt	30	10
1374 *	**Veronica incana,** Laub silbergrau	400	30
1375 *	**Viola cornuta,** heilblau	200	20
1376 *	» » **alba,** reinweiss	200	20
1377 *	» » **blue Perfection,** schönstes	500	30
1378 *	» » **lutea,** leuchtend gelb	100	20

Das Hornveilchen deckt unter zusagenden Verhältnissen den Boden vollkommen mit seinem blätterreichen Gezweige und über dem Laubteppiche erheben sich frei Hunderte von Blumen, welche den ganzen Sommer hindurch andauern. Unstreitig ein ganz vorzügliches Material für Teppichbeete und Einfassungen.

1379	**Viola odorata semperflorens,** immerblühendes Gartenveilchen	160	20
1380	» » **alba,** weisses »	200	20
1381	» » **Barrenstein,** immerblühend	200	30
1382	» » **Czaar,** grösstes Treib	300	30
1383	» » **Kronprinzess,** gross	300	30

Nachtrag.

Folgende meist seltenere Stauden-Samen sind zum ersten Male in diese Liste aufgenommen.

		20 Gr. Mk.	Port. Pf.
1600	**Adenophora suaveolens,** zierl. Glocken	300	30
1601	**Agrostemma coronaria alba,** weiss	40	10
1602	**Ampelopsis Veitchi,** (Gehölz) schön	100	20
1603	**Androsace lactea,** milchweisse Dolden	300	30
1604	**Athericum graminifolium**	—	30
1605	» **Liliago**	—	30
1606	» **ramosum**	—	30
1607	**Aquilegia alpina,** blau und weiss	60	10
1608	**Arabis japonica**	200	20
1609	**Bryonia alba,** Gichtrübe	30	10
1610	**Campanula** (Wahlenbergia) **grandifl. alba**	—	40
1611	» **latifolia macrantha**	60	10
1612	» **Trachelium,** blau	200	20
1613	» » **flore pleno,** blau gefüllte	500	30
1614	» **turbinata,** Kreiselglocke	—	30
1615	**Centaurea montana,** gr. blaue Flockenblume	400	30
1616	**Chionodoxa Luciliae,** Schneeglanz	200	30
1617	» **sardensis,** Schneeglanz v. Sardes	200	30
1618	**Coreopsis grandiflora,** sehr grossblumig	300	30
1619	**Delphinium crassifolium**	200	20
1620	» **magnificum,** neu, selten	—	50
1621	» **nudicaule,** scharlachroth	400	30
1622	**Dianthus cinnabarinus**	200	20
1623	» **cruentus,** blutroth	400	20
1624	» **deltoideus**	400	20
1625	**Echinops Ritro,** stahlblaue Blüthenköpfe	60	10
1626	**Eremurus altaicus,** gelb	200	30
1627	» **robustus,** rosenfarben 100 S. 3 —; 10 S.	—	50
1628	**Galanthus Elwesii,** Riesenschneeglöckchen	400	30
1629	» **nivalis,** gewöhnliches	300	30
1630	**Helianthus rigidus** (Harpalium)	—	50
1631	» » **semiplenus** (laetiflorus)	—	50
1632	» » **grandiflorus**	—	50
1633	» **strumosus,** spätblühend	—	50
1634	**Hyacinthus candicans**	30	10
1635	**Hypericum perforatum**	—	30
1636	**Iberis sempervirens Garrexiana**	100	20
1637	**Iris caucasica,** gelb	100	20
1638	» **setosa**	40	10
1639	» **sibirica,** blau	100	20
1640	» » **alba,** weissblühend	100	20
1641	**Liatris pycnostachia,** schöne Solitarstaude	—	40
1642	» **spicata**	—	40
1643	**Lilium colchicum,** zartgelb	400	30
1644	» **dalmaticum,** schwarzpurpur	400	30
1645	**Lupinus polyphyllus**	30	10
1646	**Mimulus luteus,** gelbblühend, reizende Sumpfpflanze	960	30
1647	**Oenothera pusilla,** zierliche Miniatur	—	50
1648	**Papaver bracteatum**	80	10
	» **orientale in folg. Varietäten:**		
1649	**immaculatum,** orange-scharlach	—	50
1650	**Prince of Orange,** » »	600	50
1651	**Salmon Queen,** lachsfarben-scharlach	600	50
1652	**semiplenum,** scharlach	600	50
1653	**Royal Scarlet,** lackroth-scharlach	300	30
1654	**Pentstemon speciosus,** selten	—	50
1655	**Potentilla formosa,** carminroth, schön	200	20
1656	**Primula cortusoides**	300	20
1657	**Rheum Paragon,** vorzügl. für Compot	100	20
1658	**Rudbeckia laciniata,** selten	—	30
1659	**Saxifraga crassifolia,** dickbl. Steinbrech	200	20
1660	» **ciliaris**	—	40
1661	» **himalayensis**	—	40
1662	» **purpurascens**	—	40
1663	» **squarrosa**	—	40
1664	**Sempervivum triste,** rothbraune Rosetten	—	30
1665	**Sidalcea candida,** hochw. weissbl. Malvacia	200	30
1666	» **malvaeflora**	—	30
1667	**Tomassinia verticillata**	300	30
1668	**Verbascum olympicum,** prachtvoll	—	30
1669	» **phoeniceum,** zierlich	—	30

Topfgewächs-Samen.

Die mit einem *W* bezeichneten sind Warmhauspflanzen, alle übrigen Kalthauspflanzen.

Die Anzucht eines grossen Theiles der nachfolgenden Topfgewächse aus Samen bedarf einer besonderen Pflege und Aufmerksamkeit.

Alle feinsamigen Species, z. B. **Azalea, Begonia, Calceolaria, Erica, Gloxinia etc.**, werden bei der Aussaat wenig oder gar nicht mit Erde bedeckt. Im Allgemeinen ist als Norm wohl hinzustellen, bei Aussaaten in Töpfe die Samen eben nur so stark zu bedecken, als sie selbst sind. Es ist dem Versehen hierbei und den so oft fehlenden Bedingungen, welche zum Keimen dieser feinen Sämereien unerlässlich sind, hauptsächlich zuzuschreiben, wenn derartige Aussaaten missrathen.

		ℳ
1385	**Abutilon** viele Varietäten gemischt 1000 S. 3 —; 50 S.	30
1386	**Acacia lophanta**, gewöhnliche Zimmerakazie 20 Gr. — 20; Port.	10
1387	» » **speciosa**, hübsch » — 40; »	10
1388	» » **nana compacta**, neue niedrige 20 Gr. — 80; Port.	20
1390	Azalea indica, Prachtsorten gemischt 1 Gr. 3 —; 1000 S. 1 50; 100 S.	30

Begonia hybrida, knollentragende Sorten.

hybrida gigantea, riesenblumige Hybriden:

1391	**dunkelblutrothe**	1 Gr.	5 ℳ	Port.	50
1392	**leuchtend scharlach** . .	1 »	5 »	»	50
1393	» **rosa**	1 »	5 »	»	50
1394	**crêmefarbig blassgelb** .	1 »	5 »	»	50
1395	**reinweiss**	1 »	5 »	»	50
1396	**reingelbe**	1 »	10 »	»	50
1397	**alle** Farben gemischt	1 »	5 »	»	50
1404	**neueste gefüllte Hybriden** 1000 S. 1 50; Port.				50

Die Verwendung der knollentragenden Begonien sowohl zur Topf- als auch zur Freiland-Cultur ist jetzt allgemein bekannt und wird in dem Masse an Ausdehnung gewinnen, als in der Erzielung neuer Varietäten so überraschende Resultate erreicht worden sind. Man behandelt dieselben wie alle zarteren Annuellen. Im Februar ausgesäet entwickeln sie schon nach 3—4 Monaten ihren prächtigen, lange andauernden Flor.

1406	**Begonia Schmidti**, dunkelbronzegrüne Belaubung, weisse Blumen; reichblühend Port.	30
1407	**Begonia semperflorens alba**, harte immerblühende Species zum Auspflanzen . . Port.	30
1408	**Begonia semperfl. rosea**, schön . . »	30

Begonia semperflorens Vernon.

1408½	**Begonia semperfl. atropurpurea „Vernon“**, mit braunrother Belaubung und leucht. carmin-scharlachrothen Blumen, ausgezeichnete Pflanze für Teppichbeete, Gruppen und Töpfe . . . . . 1 Gr. 2 —; Port.	50

		ℳ
1409	**Calceolaria hybrida grandiflora**, unübertroffen und mehrfach preisgekrönt.	
	1. prächtig getigerte grossblumige 1 Gr. 5 —; (P. von ca. 1000 S.)	50
	2. grossblumige getuschte 1 Gr. 4 —; (P. von ca. 1000 S.)	50
	3. nana, getigerte Zwerg- 1 Gr. 6 —; (P. von ca. 1000 S.)	50
	4. rugosa, von echten, wirklich strauchartigen Calceolarien im reichsten Farbenspiel gesammelt . . . . . 1000 S. — 60; 500 S.	40
	Canna, Blumenrohr, decorative Blattpflanze.	
1410	» rothe gemischt K. 18 —; 20 Gr. — 40; Port.	20
1411	» grüne » » 6 —; » — 20; »	10
1411½	» **Collection Crozy**, Pracht-Mischung Kilo 36 —; 20 Gr. 1 —; Port.	30
	» » 12 neueste Sorten separat 20 Gr. 3 —; 1 Sort. v. 12 Sorten à 1 P. 4½ ℳ.	50
1412	**Centaurea argentea vera** (cand.) 10,000 S. 10 —; 1000 S. 1 20; 200 S.	30
1412½	**Chrysanthemum indicum praecox Delauxi.** Delaux's neue frühblühende Chrysanthemum . . . . . à Port. v. 250 S. 1 —;	—
1413	**Cineraria hybrida**, von den besten Nummerblumen gesammelt 1 Gr. 2 —; 1000 S. — 80; 500 S.	50
1414	» **hybrida nana**, niedrige, 20 Cm. Höhe, compact, Nummerblumen 1 Gr. 2 —; 500 S.	50
	1. alle Farben gemischt 1 » 2 —; 500 »	50
	2. **alba**, weisse . . . . 1 » 3 —; 500 »	50
	3. **coerulea**, blaue 1 » 3 —; 500 »	50
	4. **rubra** (kermesina) rothe 1 Gr. 3 —; 500 S.	50
1415	» **hybrida grandifl. nana**, neueste niedr. riesenblumige . . . . . 1 Gr. 5 —; 200 S.	30
1416	» **maritima**, Gruppenpflanze mit silberweissen Blättern . . . 20 Gr. — 30; Port.	10
1418 §	**Cobaea scandens** . . . » 1 —; »	20
1419 §	» » **flore albo**, weissblühende 20 Gr. 4 —; Port.	40
1420 *W*	**Coleus**, Prachthybriden . . 1 Gr. 3 —; 100 S.	40
1421	**Convolvulus mauritanicus**, reichblühende Ampelpflanze . . . . . 20 Gr. 1 —; Port.	20
1422	**Cordyline indivisa** . . . . 20 » 1 20; »	30
1423	» ind. **latifolia** . . . . . 20 » 2 —; »	30
1423½	» » **Veitchi** . . . . . 20 » 2 —; »	30
	Cordyline, andere, siehe unter Dracaena.	
	Cyclamen persicum, Zimmer-Alpenveilchen,	
1424	» gemischt . . . . . 20 Gr. 4 —; 50 S.	30
	» **persicum giganteum**, neue riesenblumige Varietäten.	
1425	**atrorubrum**, ganz dunkles 1000 S. 14 —; 100 S. 2 —; 10 S.	30
1426	**album** (Montblanc), reinweiss 1000 S. 20 —; 100 S. 2 50; 10 S.	40
1427	» **rubro-oculatum**, weiss m. rothem Auge 1000 S. 15 —; 100 S. 2 —; 10 S.	30
1428	**roseum**, rosenrothes 1000 S. 15 —; 100 S. 2 —; 10 S.	30
1429	Diese Prachtsorten gemischt 1000 S. 15 —; 100 S. 2 —; 10 S.	30
1430	**Dahlia variabilis**, einf. Georginen, Prachtsorten gemischt . 20 Gr. 2 —; Port.	20
1431	» **neue gestreifte Varietäten** effectvoll 20 Gr. 3 —; Port.	30
1432	» **Jules Chrétien**, niedrig, reichblühend 20 Gr. 6 —; Port.	40
1434	» **Juarezi** oder **Cactus-**, Samen in prachtvoller Mischung . . 20 Gr. 4 —; Port.	30
1434½	» **variabilis**, gefüllte Var. auf einer Prachtcollection geerntet 20 Gr. 3 —; Port.	30
1434¾	» » **fl. pl., Liliput**, kleinblum. Prachtsorten . . . . . 20 Gr. 4 —; Port.	30
1435	**Dracaena australis**, hier geernteter Samen 20 Gr 2 —; Port.	40
1436	» **Draco**, Drachenblutbaum, imposant 1000 S. 12 —; 100 S. 1 50; 10 S.	30
	» indivisa, siehe Cordyline.	
1437	» **rubra**, rothblühende . . 100 S. 3 —; 10 S.	40

1438 § **Ecremocarpus scaber** (Calampelis), schöne Schlingpflanze . . . . . 20 Gr. 1 20; Port. 20
1439 **Erythrina crista galli**, Corollenstrauch 20 Gr. 1 60; Port. 30
1445 **Eucalyptus globulus, Fieberheilbaum**, der bekannteste und am meisten cultivirte Eucalyptus . . . . . 20 Gr. 2 —; Port. 20
1446 **Eucalyptus amygdalina, Pfefferminzbaum**, eleganter und zierlicher als der viel verbreitete Euc. globulus . 20 Gr. 2 —; Port. 20
1446½ **Freesia refracta alba** . 20 » 1 20; » 20
Im März gesäet, blühen Freesien im kommenden Winter.
1447 *W* **Gesneria macrantha**, grossblumige Species, glänzend scharlachroth . . . . . Port. 40
W **Gloxinia hybr. crassifolia grandiflora**, Samen von meiner Prachtsammlung.
1450 **erecta**, Blumen aufrechtstehend, alle Farben, 1 Gr. 4 —; 1000 S. — 60; 500 S. 40
1450½ » nur **rothe** Varietäten . 1 Gr. 6 —; 1000 » 80
1451 » » **blaue** » . 1 » 6 —; 1000 » 80
1453 **punctata elegantissima**, neue punktirte 1 Gr. 8 —; 1000 S. 1 —; 500 S. 60
1454 Gloxinien aller Classen gemischt 1 Gr. 4 —; 1000 S. — 60; 500 » 40
Meine Gloxinien sind unübertroffen, sie zeichnen sich vor andern durch die grossen bouquetständ. Blumen in den prächtigsten Farben aus.
1455 **Heliotropium**, Vanille, viele Sorten gemischt 20 Gr. 2 —; Port. 20
1456 **Hibiscus puniceus**, Stundenblume, dunkelrothe . . . . 1000 S. 4 —; 100 S. — 60; 25 S. 20
1458 **Impatiens Sultani**, neu . 1000 » 3 —; 100 » 40
1460 *W* **Lantana**, viele Sorten gemischt 20 Gr. — 60; Port. 20
1462 § **Lophospermum scandens**, schöne Schlingpflanze . . . . . 20 Gr. 6 —; Port. 40
1463 § **Medeola asparagoides**, zierliches Ampelgewächs, unentbehrlich zu feinen Bindereien 20 Gr. 2 —; Port. 30
1464 **Mesembrianthemum cordifolium fol. var.**, allerliebste niedrige Pflanze für Topfcultur u. Teppichgärtnerei 1000 S. 1 20; 200 S. 40
1465 **Musa Ensete** 1000 S. 30 —; 100 » 4 —; 10 » 50
1465½ » **Martini** . 1000 » 25 —; 100 » 3 —; 10 » 40
1466 *W* **Naegelia hybrida**, Louis van Houtte's prachtvolle Hybriden . . . . . 1000 S. 50
1470 **Pelargonium zonale scarlet**, Scharlach-Pelargonium, viele Varietäten gemischt 20 Gr. 2 —; Port. 20
1471 » zonale, **silber- und goldbuntblättrige** gemischt . . . . . 100 S. 3 —; 10 S. 40
1471½ » engl. **Odier** 1000 S. 25 —; 100 » 3 —; 10 » 40

1472 *W* **Poinsettia pulcherrima**, schöne winterblühende Zimmerpflanze, leicht keimend und rasch wachsend 1000 S. 35 —; 100 S. 4 —; 5 S. 50
1473 **Primula chinensis, chinesische Primel.**
1. gefranste rothe 20 Gr. 30 —; 1000 S. 3 —; 100 S. 40
2. » weisse . 20 » 36 —; 1000 » 3 50; 100 » 50
3. » leuchtend carmoisinrothe 20 Gr. 40 —; 1000 S. 4 —; 100 S. 50
4. » scharlachrothe . . . 1000 » 4 —; 100 » 50
8. » gemischt 20 Gr. 30 —; 1000 » 3 —; 100 » 40
9. » gefüllte weisse 1000 S. 12 —; 100 » 1 50; 25 » 50
10. » » carmoisinrothe (kermesina plena) 1000 S. 10 —; 100 S. 1 20; 25 S. 40
1474 § **Rhodochiton volubile**, schöne Schlingpflanze, wie Cobaea verwendbar 1000 S. 4 —; 50 S. 30
1475 **Rhododendron arboreum hybridum**, Samen von einer Prachtcollection geerntet 20 Gr. 8 —; Port. 40
1476 **Rhododendron ponticum** 20 » 3 —; » 20
1477 *W* **Rivinia humilis**, äusserst decorative Pflanze mit zierlichen Trauben rother Beeren 20 Gr. 5 —; 50 S. 20
1478 **Salvia patens**, sehr schön himmelblau 1000 S. 6 —; 100 S. — 80; 25 » 30
1479 » **splendens**, leuchtend scharlachroth 20 Gr. 6 —; 1000 S. 2 —; 100 » 30
1479¼ » » **Ingenieur Clavenad** 1000 S. 3 —; 100 » 40
1479½ » » **nana compacta**, neu 1000 S. 4 —; 100 » 60
1480 **Solanum cabiliense argenteum** (marginatum), schöne silberweisse Blätter 20 Gr. — 80; Port. 20
1481 » **capsicastrum**, zierliche rothe Früchte 20 Gr. — 80; Port. 20
1482 » **Hendersoni**, neu . . 20 » 3 —; » 30
1483 » **laciniatum** . . . . . 20 » — 80; » 20
1484 » **robustum** . . . . . 20 » 2 —; » 20
1488 **Torenia Fournieri** (edentula), Blumen sammtig blau schattirt, in reichlicher Fülle. Gedeiht am besten im temperirten Hause . Port. 30
1489 *W* **Tydaea**, viele Sorten gem. 1000 S. 1 —; 200 S. 30
1490 **Veronica**, Samen einer Elite-Collection Port. 40
1491 **Vinca rosea**, schönes Sinngrün 20 Gr. 1 60; » 20
1492 » **alba**, weissblühendes . . 20 » 1 60; » 20
1493 *W* **Wigandia caracassana**, imposante Blattpflanze . . . . . 20 Gr. 2 —; Port.
1494 *W* » **imperialis**, gleichfalls prächtig 20 Gr. 2 —; » 20
1495 **Yucca aloefolia gigantea** 20 » 1 —; » 30
1496 » **quadricolor**, vierfarb. 20 » 3 —; » 40

1670 **Abutilon**, Feuerball 1000 S. 8 —; 100 S. 1 —; Port. 30
1671 **Acacia celastrifolia**, reichblühend, mit hängenden duftigen Blumen . 5 Gr. 1 —; Port. 30
1672 » **dealbata**, fein gefiedert, Winterblüher 20 Gr. — 60; Port. 10
1673 » **hispida**, schön . . . . . 5 » 3 —; » 30
1674 » **Nemu**, aus Japan. Blumen carminrosa; schön belaubte Topfpflanze 20 Gr. 1 —; Port. 30
1675 » **verticillata**, zartgelb . . 20 » 1 20; » 30
1676 **Agathea coelestis**, hellblaue, sternförmige Blumen in Winter . . . . . 20 Gr. 3 —; Port. 30
1677 **Asparagus acutifolius**, schönes Bindegrün, namentlich im Winter . . 20 Gr. 1,40; Port. 20
1678 **Boronia megastigma**, Blumen braun, wohlriechend, im Winter. Schöner Neuholländer 100 S. 1 —; Port. 30
1679 **Calla aethiopica nana**, Zwerg-Calla 1000 S. 8 —; 100 S. 1 —; Port. 30
1680 **Ceanothus thyrsiflorus**, leuchtend blau » 50
1681 **Chrysanthemum fruteseens**, ächte weisse Marguerite . . . . . 5 Gr. 1 —; Port. 30
1682 **Clivia miniata**, feinste belgische Hybriden 100 S. 10 —; 10 S. 1 20; Port. 40
1683 **Coffea arabica.** Frische Früchte à 2 Samen 100 Fr. 2,50; 10 Fr. 40
1684 **Ferdinanda eminens** (Cosmophyllum cacaliaefolium). Imposante 2—3 m hohe Blattpflanze für Gruppen u. Rasendecoration mit hellgrünen gelappten ries. Blättern. Samen fein . . Port. 40
1685 **Mitraria coccinea.** Ausgezeichnet schöner immergrüner Topfstrauch mit hängenden scharlachrothen Blumen. Cultur wie Fuchsia 1000 S. 12 —; 100 S. 1,50; Port. 40

1686 **Myrtus** (Eugenia) **australis.** Decorative Zimmerpflanze, immerblühend 100 S. 2 —; Port. 50
1687 **Nicotiana wigandioides**, Blätter ries. lang und breit . . . . . Port. 30
1688 **Passiflora alba**, Blume schneeweiss 1000 S. 4 —; 100 S. 50
1689 » **coccinea**, scharlachroth 1000 » 4 —; 100 » 50
1690 » **coerulea**, weiss u. blau 1000 » 4 —; 100 » 50
1691 » **edulis.** Blumen weiss innen dunkelroth. Im Warmhaus ausgepflanzt bringt diese Species zahlreiche gurkenähnliche, schwarzrothe Früchte von köstlichem Geschmack 1000 S. 5 —; 50 S. 40
1692 **Phormium Colensoi fol. var.**, bekannte, beliebte Blattpflanze 1000 S. 8 —; 100 S. 1 —; Port. 30
1693 **Rondeletia thyrsiflora** (Rogiera coronata) rosenroth . 1000 S. 6 —; 100 S. — 80; Port. 30
1694 » **speciosa major**, rosenroth 1000 S. 6 —; 100 S. — 80; Port. 30
Zwei schöne im Warmhaus oder Warmbeet zu cultiv. Zierpflanzen mit prächtigen Blüthen.
1695 **Turnera elegans**, Otto (T. trioniflora, hort.). Ein zierlicher schöner Zimmer-Blüthenstrauch, aus Samen schon im ersten Jahre blühend. Blumen schwarzroth, gelb und weiss 100 S. 2 —; 10 S. 30
1696 **Veronica imperialis**, dunkellila . . . . Port. 30
1697 » **salicifolia**, weiss und lila . . . . . » 30
1698 » **speciosa**, Winterblüher, blau . . . . » 30
1699 » » **rubra**, carmin . . . . . » 40
1699½ » **Verschaffelti**, violett, grossblumig . » 30

Musa Ensete.

Kentia Belmoreana.

Areca Baueri.

V. Einige Handels-Palmen.

Viele Species sind bei Ausgabe des Catalogs noch nicht auf Lager, sondern werden erst im Laufe der Saison erwartet. Aufträge darauf werden aber schon im Voraus entgegengenommen, um gleich nach Eintreffen meiner direkten Importe effektuirt zu werden. Dies ist um so nöthiger, als viele Palmensamen nur sehr kurze Zeit ihre Keimkraft bewahren.

Ich versende nur solche Samen, die ich für gesund und keimfähig halte, aber irgend welche Garantie für einen mehr oder minder guten Aufgang kann nicht übernommen werden. Vielmehr wolle man mir sogleich bei Empfang alle die Sendungen zur Verfügung stellen, deren Güte man bezweifeln zu müssen glaubt.

		ℳ
1497	**Areca Baueri,** extra schön 1000 S. 20 —; 100 S. 2 50; 10 S.	40
1498	» **lutescens** (Hyophorbe indica) 1000 S. 30 —; 100 S. 3 50; 10 »	50
1499	» **sapida** (Kentia) 1000 S. 20 —; 100 » 2 50; 10 »	40
1500	**Brahea filamentosa** (Pritchardia) 1000 S. 6 —; 100 S. — 80; 10 »	30
1502	Chamaerops elegans, unterseitig silbergrau 100 S. 3 —; 10 »	50
1504	» **excelsa** (Fortunei) 1000 S. 2 50; 100 » — 40; 25 »	20
1505	» humilis, südeuropäische Zwergpalme K. 4 —; 10 »	30
1506	**Cocos australis** 1000 S. 35 —; 100 S. 3 —; 10 »	50
1507	» Bonnetti . . . . . 100 » 5 —; 5 »	50
1508	» flexuosa . . . . . 100 » 4 —; 10 »	60
1509	» **Romanzoffiana,** die schönste für Zimmercultur . . 1000 S. 36 —; 100 S. 4 —; 10 S.	60
1510	» **Wedelliana** 1000 S. 35 —; 100 » 4 —; 5 »	40
1511	» **Yatai,** schön . . . . . 100 » 4 —; 5 »	40
1512	**Corypha australis,** austral. Fächerpalme 1000 S. 10 —; 100 S. 1 20; 10 S.	30
1513	**Kentia Belmoreana,** keimende Samen 1000 S. 90 —; 100 S. 10 —; 5 »	75
1514	**Kentia Forsteriana,** keimende Samen 1000 S. 90 —; 100 S. 10 —; 5 S.	75
1516	**Latania borbonica** (Livistona sinensis), Samen europäischer Ernte, im Februar lieferbar, Korn für Korn keimfähig 10,000 S. 75 —; 1000 S. 8 —; 100 S. 1 —; 10 S.	30
1517	**Latania borb. erecta,** mit aufrechten Wedeln . . 1000 S. 20 —; 100 S. 2 50; 10 S.	40
1518	**Livistona olivaeformis,** raschwachsend, Wedel grösser und stärker als bei Lat. borbonica, schön . . 1000 S. 40 —; 100 S. 5 —; 5 S.	
1519	**Oreodoxa regia,** Königspalme 1000 S. 30 —; 100 » 4 —; 10 »	50
	Phoenix:	
1521	**canariensis** . . 1000 S. 8 —; 100 S. 1 —; 10 S.	30
1522	**cycadifolia** . . 1000 » 25 —; 100 » 3 —; 10 »	40
1523	**dactylifera,** Dattelpalme, als grosse Pflanze sehr hübsch . . . . 1000 S. 12 —; 100 S. 1 50; 10 S.	30
1524	**farinifera,** . . 1000 » 25 —; 100 » 3 —; 10 »	40
1525	**leonensis,** überaus prachtvoll 1000 S. 16 —; 100 S. 2 —; 10 »	30
1526	**reclinata,** beliebteste Handelssorte 1000 S. 15 —; 100 S. 1 80; 10 »	30
1527	**senegalensis,** extra schön, Wedel breiter als die von leonensis 1000 S. 18 —; 100 S. 2 —; 10 S.	30
1529	**tenuis,** durch zahlreiche überhängende Wedel auffallend schön . 1000 S. 8 —; 100 S. 1 —; 10 S.	30

Kentien sind die allerunzuverlässigsten Samen im Keimen, sie geben selten ein gutes, oft gar kein Resultat. Ich säe die Samen daher selbst und gebe sie in keimendem Zustande ab.

Phoenix reclinata.

Phoenix canariensis.

Phoenix tenuis.

Verzeichniss

in alphabetischer Reihenfolge

über

Blumenzwiebeln und Knollengewächse,

winterharte Stauden und Farne etc. (im Auszug).

Specialität!

Das vollständige, reich illustrirte, beschreibende Verzeichniss wird jedem Interessenten auf Verlangen gratis und franco zugesendet.

	100 St. ℳ	10 St. ℳ	à St. ℳ
Achillea ptarmica fl. pl., reinweiss	10 —	1,20	— 20
» » **grandiflora fl. pl.**, neu	18 —	2 —	— 30
» **serrata fl. pl.**, reinweiss	10 —	1,20	— 20
Achimenes, 10 Sorten separat	8 —	1 —	— 15
» viele Sorten gemischt	2 —	— 30	— —
Aconitum Napellus	15 —	1,80	— 20
» **Sprengelianum**	25 —	3,—	— 40
» **variegatum**	20 —	2,50	— 30
Acorus japonicus fol. var., bunt	30 —	3,50	— 40
Actaea alba, weissfrüchtig	40 —	4,50	— 50
» **racemosa**, traubenblüthige	25 —	3 —	— 40
» **spicata rubra**, rothblühende	40 —	4,50	— 50
Adiantum pedatum, virg. Haarfarrn	50 —	6 —	— 75
Adonis vernalis, Frühlings-Adonis	15 —	1,80	— 20
Agapanthus umbellatus, stark	40 —	5 —	— 60
» » **maximus**, grösster	— —	9 —	1 —
Ajuga reptans fol. arg. var., weissbunt	15 —	1,80	— 20
» **fol. atropurpureis**	10 —	1,20	— 15
Für winterharte Teppichbeete, die Alternantheren unter den Stauden!			
Alopecurus prat. fol. var., gelbbunt	10 —	1,20	— 20
Alstroemeria aurantiaca	15 —	2 —	— 30
» **aurea**	15 —	2,—	— 30
» **brasiliensis**	12 —	1,50	— 20
» **chilensis**	12 —	1,50	— 20
» **lutea**	8 —	1 —	— 20
» **psittacina**	10 —	1,50	— 20
» **pulchella**	12 —	1,50	— 20
» **tricolor**	18 —	2 —	— 30
Unter Laubdecke hart!			
Amaryllis Belladonna	18 —	2 —	— 30
» » extra stark	25 —	3 —	— 40
» **aulica platypetala**	— —	25 —	3 —
» **equestris**, scharlach, Schlund weiss	50 —	6 —	— 75
Amaryllis formosissima	20 —	2,50	— 30
» **hybrida**, neue Prachthybriden	150 —	16 —	1,80
» » ganz extra stark	220 —	25 —	3 —
» » **Prince of Orange**	— —	36 —	4 —
» **procera Imperatrice du Brésil**	— —	70 —	8 —
» **purpurea** (Vallota)	80 —	9 —	1 —
» » schwächere % 30—60 ℳ			
» **reticulata**	80 —	9 —	1 —
» **Tettaui** (robusta) % 60 bis	90 —	10 —	1,25
» **vittata**, weissgrundige Hybriden	70 —	8 —	— —
Amorphophallus campanulatus, selten	125 —	14 —	1,50
» **Rivieri**, hübsche Knollen	45 —	5 —	— 60
Anemone hortensis (coronaria), Garten-Anemonen:			
gefüllte in Prachtmischung % 25 ℳ	3 —	— 40	— —
» **scharlachrothe** % 40 ℳ	4,50	— 60	— —
einfache **chin. blaue** % 40 ℳ	4,50	— 60	— —
» » **scharlachrothe** % 12 ℳ	1,50	— 20	— —
» » **weisse, d. „Braut"** % 27 ℳ	3 —	— 40	— —
» » Prachtmischung % 12 ℳ	1,50	— 20	— —
» **französ. von Caen** % 32 ℳ	4 —	— 50	— —
Anemone apennina, bl. Windröschen	4 —	— 50	— 10
» » **alba**	20 —	2,50	— 30
» **fulgens**, sammtig scharlachroth % 30 ℳ	4 —	— 50	— 10
» **japonica**, roth	15 —	2 —	— 30
» » **elegans**, zart rosa	18 —	2 —	— 30
» » **Honorine Jobert**, reinweiss	12 —	1,50	— 30
» **nemorosa alba plena**, Rhizome	6 —	1 —	— 15
» » **rubra** (rosea) **plena**	20 —	2,50	— 30
» **Pavonia**, Pfauen-A.	8 —	1 —	— 15
» **Pulsatilla**, Küchenschelle, schön	6 —	— 75	— 10
» **stellata**, Stern-A.	8 —	1 —	— 15
» **sylvestris**, weiss, im Mai blühend	20 —	2,50	— 30
» » jüngere blühbare Pflanzen	10 —	1,20	— 20
Antennaria tomentosa candida	10 —	1,20	— 20
Anthericum Liliastrum, Zaunlilie	15 —	2 —	— 30
Apios tuberosa (Glycine), Schlingpflanze	15 —	1,80	— 30

Anemone japonica.

Caladium antiquorum.

Amaryllis vittata hybrida.

	100 St. ℳ	10 St. ℳ	à St. ℳ
Aquilegia vulgar. fl. pl., gemischt	— —	1 —	— 15
» **chrysantha**	— —	3 —	— 40
Arabis alpina fol. var., weissbunt	20 —	2,50	— 30
» **japonica**, schöne Belaubung	12 —	1,50	— 20
Armeria alpina, sehr niedrig	10 —	1,20	— 20
» **Cephalotes rosea**	12 —	1,50	— 20
» **Laucheana**, intensiv carmin	10 —	1,20	— 20
» **maritima alba**, weiss	10 —	1,50	— 20
Artemisia Stelleriana, silbergrau	18 —	2 —	— 30
Arum Dracunculus, purpurroth, gross	20 —	2,50	— 30
» **italicum**, winterhart	5 —	— 75	— 10
» **sanctum (palaestinum)**, Trauercalla, starke cultiv. Knollen	50 —	6 —	— 75
besonders starke	75 —	8 —	1 —
» **maculatum**, gefleckter	15 —	1,80	— 25
Arundo Donax, grün	20 —	2,50	— 30
» » **fol. var.**, weissbunt	35 —	4 —	— 50
Asarum ariaefolium, canadense, caudatum, virginicum, jede Sorte	— —	4 —	— 50
Asarum europaeum, Pfefferwurz	4 —	— 60	— 10
Asclepias incarnata, schön	25 —	3 —	— 40
» **tuberosa**, schön	25 —	3 —	— 40
» **syriaca**, beste für Bienen	10 —	1,20	— 20
Asphodelus luteus flore pleno	30 —	3,50	— 50
Aspidium, Schildfarrn			
acrosticoides, wunderschön	40 —	5 —	— 60
aculeatum (Polystichum), sehr schön	25 —	3 —	— 40
» wildgesammelte	12 —	1,50	— 20
» **Brauni**, selten	70 —	8 —	1 —
Boothi (spinulosum Boothii), selten	50 —	6 —	— 75
cristatum, selten	50 —	6 —	— 75
» **Clintonianum**	80 —	9 —	1 —
Goldieanum, selten	60 —	7 —	— 80
Lonchitis (Polystichum)	25 —	3 —	— 40
marginale, schön	50 —	6 —	— 75
munitum, prachtvoll u. selten	70 —	8 —	1 —
novaboracense	40 —	5 —	— 60
pilosum (aculeatum pilosum), selten	80 —	9 —	1 —
rigidum alpinum	30 —	3,50	— 40
spinulosum	25 —	3 —	— 40
» **dilatatum**	40 —	5 —	— 60
» **intermedium**	40 —	5 —	— 60
thelypteris	25 —	3 —	— 40
Asplenium *L.*, Strichfarrn			
angustifolium	40 —	5 —	— 60
ebenium, selten	50 —	6 —	— 75
Trichomanes, rother	20 —	2 50	— 30
viride, grüner	20 —	2,50	— 30
Aster alpinus, sog. blaue Marguerite	15 —	2 —	— 30
» » **speciosus**, neue grossblum.	25 —	3 —	— 40
» » **superbus**, neue langgestielte	40 —	4,50	— 50
» **coccineus**, carmoisin	10 —	1,20	— 20
» **Datschi**, weiss, prachtvoll, spät	15 —	1 80	— 30
» **ericoides**, » ungemein zierlich	15 —	1,80	— 20
» **horizontalis** (pendulus) »	25 —	3 —	— 40
» **hybr. Mad. Soymier**, niedrig	10 —	1,20	— 20
» **leucanthus**, zartlilla, frühbl.	15 —	2 —	— 30
» **longifolius formosissimus**	10 —	1,20	— 20
» **multiflorus**, weiss	20 —	2,50	— 30
» **Nova-Angliae**, blau	10 —	1,20	— 20
» **ptarmicoides**, weiss, niedrig	25 —	3 —	— 40
» **roseus**, lillarosa, kleinblumig, zierl.	10 —	1,20	— 20
» **speciosus**, lilla, hübsch	10 —	1,20	— 20
» **versicolor**, weiss im Verblühen röthlich, extra	15 —	1,80	— 20
Astilbe vide Spiraea			
Athyrium, Hufeisenfarrn			
Filix femina, Farrnweibchen	15 —	2 —	— 30
» » **diffiso-multifidum**	25 —	3 —	— 40
» » **Fritzelliae**, zierlich	25 —	3 —	— 40
» » **Pseudo-Victoriae**, schön	30 —	40 —	— 50
Bambusa, winterharte Species:			
aurea à St. 1—25 ℳ			
nigra à St. 1,50—15 ℳ			
Metake à St. 0,75—20 ℳ			
Simoni à St. 1—15 ℳ			
verticillata à St. 1—15 ℳ			
Sämmtlich in Töpfen, Körben oder Kübeln cultivirt.			
Fortunei argentea var., weissbunt	40 —	5 —	— 60

Begonia hybrida maxima.

	100 St. ℳ	10 St. ℳ	à St. ℳ
Begonia maxima gigantea, riesenblumige Knollenbegonien, unübertroffene Züchtung, extra starke Knollen von 3—5 cm Umfang			
feurig scharlach, extra, extra	20 —	2,50	— 30
leuchtend dunkelroth, » extra	20 —	2,50	— 30
rosa, auffallend schön »	20 —	2,50	— 30
reinweiss	20 —	2,50	— 30
fleischfarbig, prachtvoll	20 —	2,50	— 30
reingelb (wie Nielrosen), herrlich	25 —	3 —	— 40
orange, auffallendes neues Colorit	25 —	3 —	— 40
Minder starke Knollen % 12—15 ℳ			
Prachtmischung aller Farben I. Gr.	20 —	2,50	— 30
» aller Farben Knollen II. Grösse	15 —	2 —	— 30
» von rothen Varietäten	18 —	2 —	— 30
Begonia hybrida, gefüllte,			
In Sorten sortirt	50 —	6 —	— —
Ani, carminroth	45 —	5 —	— 60
General Blumenthal, goldig roth	45 —	5 —	— 60
Phoenix, rosa mit orange	45 —	5 —	— 60
Pygmalion, carmin	45 —	5 —	— 60
Tachot, rosenroth, gefranst	60 —	7 —	— 80
Marie Lenz, reinweiss, 2jähr. Kn.	— —	12 —	1,50
Leuchtend roth, extra Qual.	70 —	8 —	— 90
» » sehr gute Qual.	50 —	6 —	— 70
In reichem Farbenspiel gemischt	50 —	6 —	— 70
Meine Knollenbegonien sind unübertroffen in Grösse, Haltung und Farbe der Blume.			
Bellis perennis alba maxima	6 —	— 75	— 10
» » **Brillant**, leuchtend roth	6 —	— 75	— 10
» » **Schneeball**	6 —	— 75	— 10
» » **rubra**, rothes geröhrtes	4 —	— 50	— 10
Blechnum Spicant, Rippenfarrn	15 —	2 —	— 30
Bocconia japonica	15 —	2 —	— 30
Boussingaultia baselloides, Schlingp.	12 —	1,50	— 20
Butomus umbellatus	25 —	3 —	— 40
Caladium antiq., extra starke Knollen	30 —	4 —	— 50
» **antiquorum**, mittelstarke »	25 —	3 —	— 40
» » kleinere Knollen	20 —	2,50	— 30
» **hybridum** in Sorten	60 —	7 —	— 80
» » gemischt	40 —	5 —	— 60
» **nymphaefolium**, ähnlich C. antiq.	25 —	3 —	— 40
Calla palustris, Sumpf-Calla	15 —	1,80	— 20
Caltha palustris fl. pleno	25 —	3 —	— 40
Calystegia pubescens fl. pleno	9 —	1 —	— 15
» **Sepium flore incarnato**	9 —	1 —	— 15
Campanula, Glockenblume			
carpathica	15 —	1,80	— 30
grandiflora (Platycodon), blau	15 —	1,80	— 25
» **alba**, weiss	25 —	3 —	— 40
persicifolia alba semiplena	18 —	2,50	— 30
» **grandiflora plena**	35 —	4 —	— 50
» » **Backhousei**, neu, riesige, weisse Glocke	50 —	6 —	— 75
pusilla, blau	27 —	3 —	— 40
» **alba**	27 —	3 —	— 40

Clematis coccinea.

	100 St. ℳ	10 St. ℳ	à St. ℳ
Canna indica:			
grünlaubige Sorten, sortirt	15 —	2 —	— 30
rothlaubige » »	20 —	3 —	— 40
grünlaubige » gemischt	10 —	1,20	— 20
rothlaubige » »	18 —	2 —	— 25
100 St. in 10 Sorten meiner Wahl 18 ℳ.			
10 St. in 10 » » » 2 ℳ.			
Canna hybrida, neue grossblumige:			
Ehemanni, grossblumig feuerroth	35 —	4 —	— 50
Guttermanni, grossblumig rosa	— —	6 —	— 75
Canna Collection Crozy, neue früh-, gross- und reichblühende Classe. Mischung von vielen Varietäten	18 —	2 —	— 30
10 St. in 10 Sorten 3 ℳ			
100 » in 10 » 25 ℳ			
50 » in 50 » 20 ℳ			
25 » in 25 » 7½ ℳ			
Mad. Crozy, Prachtsorte	75 —	9 —	1 —
Stern v. 1891	75 —	9 —	1 —
Kaiser Wilhelm II.	35 —	4 —	— 50
Sénateur Millaud	30 —	4 —	— 50
Specielles Verzeichniss der Canna siehe Seite 45—51.			
Cardamine pratensis flore pleno	25 —	3 —	— 40
Carex acuta (riparia) **alba variegata**	18 —	2 —	— 30
» **japonica variegata**	30 —	3,50	— 40
Centaurea montana, Alpenkornblume	25 —	3 —	— 40
» **mont alba,** weisse	40 —	4,50	— 50
Chelone barbata (Pentstemon)	10 —	1,20	— 20
» **Lyoni** »	18 —	2 —	— 30
Chrysanthemum indicum, s. S. 51/52.			
» **maximum,** s. Leucanthemum.			
Clematis:			
coccinea, wurzelecht . . . . . stark	50 —	6 —	— 70
» » . . . . . sehr stark	75 —	8 —	1 —
» » . . . . . stärkste	90 —	10 —	1,20
Diese Species liefere wurzelecht; Veredlungen davon sind ohne Dauer. Grosse Vorräthe ermöglichen mir so billige Preisstellung.			
Clematis Davidiana, Blumen hellblau in Quirlen, in Grösse und Form den Hyacinthenglocken gleich, orangeduftend, Pflanze nicht rankend	40 —	4,50	— 50

	100 St. ℳ	10 St. ℳ	à St. ℳ
Clematis erecta, Bl. reinweiss in Dolden, gute Schnittblume	20 —	2,50	— 30
Clematis hybrida in Sorten, extra st.	100 —	12 —	1,50
» **hybrida Jackmanni,** extra stark	— —	12 —	1,50
» » schwächere Pflanzen, sortirt	70 —	8 —	— 90
» **Pitcheri,** schön belaubte raschwachsende Schlingpflanze, Blumen stumpf violett	30 —	3,50	— 40
Clivia miniata, starke Pfl. à St. 1½—3 ℳ	— —	— —	— —
Convallaria majalis, Maiblumen, **Treibkeime,** je nach Qualität I. Qual. 1000 St. 20—23 ℳ II. » » » 10—18 »			
Pflanzkeime, 1jähr. % 2 ℳ, % — 50 ₰, 10,000 St. 18 ℳ, 100,000 St. 160 ℳ.			
Convallaria majalis fl. pleno, gefüllt	22 —	3 —	— 40
» **majalis fl. roseo,** rosenrothe	12 —	1,50	— 20
» » **fol. striatis,** buntlaubige	12 —	1,50	— 30
» **Polygonatum** (multiflorum)	10 —	1,20	— 20
Coreopsis lanceolata, goldgelb, neu	25 —	3 —	— 40
» **grandiflora,** goldgelb, neu Beide werthvoll für Schnitt!	25 —	3 —	— 40
Crocosmia aurea (Tritonia) % 30 ℳ	4 —	— 50	— 10
Cyclamen, winterharte Sorten:			
Coum (Coum vernum)	12 —	1,50	— 30
» stark	20 —	2,50	— 40
» seltene Grösse	30 —	4 —	— 50
europaeum . . . . . 1000 St. 30 —;	4 —	— 50	— 10
hederaefolium (neapolitanum) kleine	9 —	1 —	— 15
» 4—6 cm Durchmesser	15 —	1,80	— 20
» 7—10 » »	20 —	2,50	— 30
latifolium (graecum), gewöhnl. Grösse	12 —	1,50	— 20
» extra stark	20 —	2,50	— 30
» seltene Grösse	30 —	4 —	— 50
repandum (ficifolium)	15 —	1,80	— 20
» stärkere	20 —	2,50	— 30
Cypripedium Calceolus, Frauenschuh	18 —	2 —	— 30
» » schwächere	10 —	1,20	— 15
Cypripedium, amerikan. winterharte:			
acaule, rosa und purpur	40 —	5 —	— 60
arietinum, roth, braun und weiss	80 —	9 —	1 —
candidum, braun und weiss	60 —	7 —	— 80
montanum, fast weiss	60 —	7 —	— 80
pubescens, gelb, hochwachsend	50 —	6 —	— 70
spectabile, das grösste, rosa, purpur und weiss, liebt Sumpf	60 —	7 —	— 80
Cyrtomium falcatum	25 —	3 —	— 40
Cystopteris bulbifera	30 —	3,50	— 40
» **fragilis, montana, regia,** jede	30 —	3,50	— 40

Dahlia variabilis, gef. Georginen

Sämmtliche Dahlien liefere ich in starken Knollen, nicht in kleinen Knöllchen aus Stecklingstöpfen, wie es seitens der Dahlien-Specialisten beliebt ist.

hohe grossblumige . . . . in Sorten	25 —	3 —	— 40
» **kleinblumige** (Liliput) » »	25 —	3 —	— 40
Zwerg-, grossblumige . . » »	25 —	3 —	— 40
» **Liliput** . . . . . » »	25 —	3 —	— 40
Rommel aus allen Classen	12 —	1,50	— 20
Cactus-Dahlien:			
Juarezi, prachtvoll scharlach	30 —	3 50	— 50
Feuerkönig oder **Crimson Glare of the Garden,** prächtig carmoisin, reichblühend, niedrig, I. Rang	30 —	3 50	— 50
10 St. in 10 Sorten meiner Wahl 4 ℳ			
20 » » 20 » » » 10 »			
30 » » 30 » » » 18 »			
100 » » 10 » » » 25 »			
100 » » 25 » » » 30 »			
10 » » 10 neuen Sort. m. » 10 »			
In schönem Rommel	20 —	2,50	— 30
Vollständiges Verzeichniss der Sorten in meinem Hauptverzeichniss, theilweisses Verzeichniss S. 53—54 dieser Preisliste.			
Dahlia variab., einfache Georginen in 20 Haupt-Sorten sortirt	25 —	3 —	— 40
einfache in guter Mischung	10 —	1 50	— 20
Neue gestreifte sortirt, prachtvoll	30 —	4 —	— 50
» » gemischt	25 —	3 —	— 40
Delphinium chinense, niedrig blau	15 —	1,80	— 20
» **chin. album grandiflorum,** grossblumig weiss	35 —	4 —	— 50
» **formosum,** ultramarinblau	18 —	2 —	— 30
» **hybridum,** einfache	8 —	1 —	— 15
» » **fl. pleno,** 10 Sorten 5 ℳ	— —	5 —	— 60
» » » » gemischt	30 —	3,50	— 40

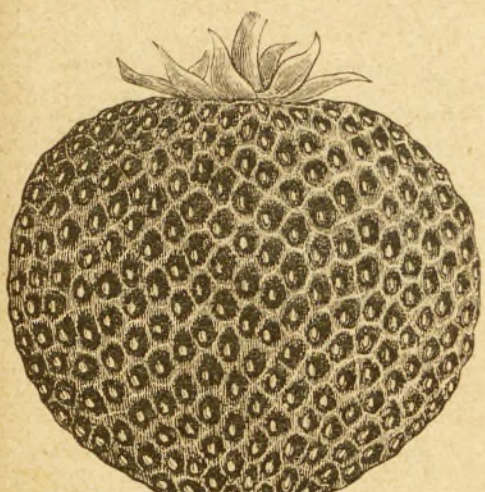

Erdbeere, Noble (Laxton).

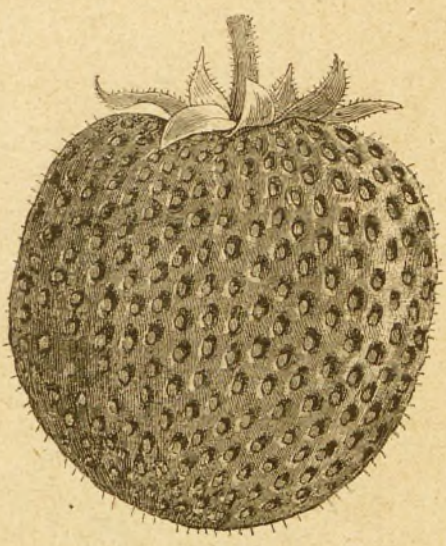

Erdbeere, Competitor (Laxton).

	100 St. ℳ	10 St. ℳ	à St. ℳ
Delphinium nudicaule, scharlachroth, hübsche Knöllchen	12 —	1,50	— 20
Dianthus caryophyllus fl. pleno:			
Landnelkensenker, prachtvolle Varietäten, sehr starke Pflanzen, gemischt	15 —	1,80	— 20
Topfnelkensenker in mehr als 100 Varietäten gemischt, extra Qual.	18 —	2 —	— 25
Farbenblumen mit Characteristik	18 —	2 —	— 20
Doubletten	18 —	2 —	— 20
Bizarden	18 —	2 —	— 25
Picotten, gelbgrundige	18 —	2 —	— 25
» weissgrundige	18 —	2 —	— 25
Feuerfaxe u. Flambanten Alles besonders starke buschige Senker, im freien Grunde gezogen.	20 —	2,50	— 30
Topfnelkensenker aus allen Cl. sortirt	20 —	2,50	— 30
» **Malmaison,** fleischfarben	45 —	5 —	— 60
» » **rosenroth,** neu, prächtig	90 —	10 —	1 25
» **Gloire de Nancy,** reinweiss, buschige Senker	18 —	2 —	— 30
» **Germania,** reingelb 1000 St. 280 ℳ	30 —	3,50	— 40
» **Reynolds Hole,** aprikosenfarbe	50 —	6 —	— 75
Remontant-Topfnelken, Stecklingspflanzen in folgenden Sorten: **Alégatière, Alphonse Karr, Cathérine Paul, Chateaubriand, Irma, Jean Sisley, Le Zuave, Oriflamme, Président Degrave** etc.	15 —	1,80	— 25
Remontant-Topfnelken, kräftige Senker in folgenden Sorten:			
Alégatière, feurigroth, reichblühend	25 —	3 —	— 40
Alphonse Karr, ziegelroth, »	25 —	3 —	— 40
Charles Mercier, dunkelviolett, gross	— —	4 —	— 50
Chateaubriand, rosa	— —	4 —	— 50
Cathérine Paul reinweiss	25 —	3 —	— 40
L'Hermine, reinweiss	25 —	3 —	— 40
Laurent Pellet, chamois, kirschroth gestreift	— —	3 —	— 40
Le Zuave, ziegelroth, dunkler gestreift	— —	3 —	— 40
Oriflamme	— —	4 —	— 50
Dianthus plumarius, Pinks			
albus pl., alte weisse	9 —	1 —	— 15
Mrs. Sinkins, grossblumige weisse	12 —	1,50	— 20
Her Majesty, neu, prachtvoll	15 —	1,80	— 20
Dicksonia punctilobula, schön. Farrn	50 —	6 —	—,50
Dictamnus ruber, rother Diptam	25 —	3 —	— 40
» **ruber flore albo,** weisser	30 —	3,50	— 40
Dielytra spectabilis, zum Treiben	15 —	1,80	— 25
Digitalis gloxiniaeflora	— —	1,80	— 25
Dodecatheon integrifolium, leucht. carmoisin	45 —	5 —	— 60
» **Jeffreyanum**	40 —	5 —	— 60
» **Meadia,** Götterblume	25 —	3 —	— 40
» » **flore albo,** weisse	45 —	5 —	— 60
Doronicum caucasicum, Gems-Wurz	20 —	2,50	— 30
» **magnificum,** neu	45 —	5 —	— 60
Echinops Ritro, blaue Kugeldistel	25 —	3 —	— 40
Edelweiss, Gnaphalium Leontopodium	15 —	2 —	— 30
Elymus arenarius, Strandhafer	10 —	1,20	— 20
Epimedium, Sockenblume, sehr zierlich			
macranthum, weiss	30 —	3,50	— 40
Muschianum rubrum, roth	20 —	2,50	— 30
niveum, schneeweiss	20 —	2,50	— 30
sulphureum, schwefelgelb	20 —	2,50	— 30
violaceum, violett	20 —	2,50	— 30
Epilobium angustifolium	9 —	1,20	— 15
Erdbeeren, grossfrüchtige			
100 St. in 10 neueren Sorten	5 — ℳ		
1000 » » 10 » »	30 — »		
100 » » 10 älteren »	3 — »		
1000 » » 10 » »	15 — »		
100 » » 1 » »	2 — »		
1000 » » 1 » »	15 — »		
100 » **König Albert v. Sachs.**	2 — »		
1000 » » » »	18 — »		
100 » **Dr. Veillard,** neu, sehr früh	5 —	75	— 15
100 » **La grosse sucrée,** » »	5 —	75	— 15
100 » **Miner's grosse volltragende** (00/0 25 ℳ)	4 —	50	— 10
100 » **Teutonia** (00/0 15 ℳ)	2 —	30	— 10
100 » **Roseberry maxima** (00/0 15 ℳ)	2 —	30	— 10
100 » **White Pine Apple** weisse Ananas 00/0 20 ℳ	3 —	40	— 10
Laxtons Noble, die früheste, grösste und schönste von allen Erdbeeren, auch die beste Treib-Erdbeere. Ungewöhnlich starke, prachtvolle, reichbewurzelte Pflanzen, wie sie von anderer Seite nicht geboten werden 1000 St. 20 ℳ,	3 —	50	— 10
Laxtons Royal Sovereign. Neuheit für 1893. 3 erste Preise! Pflanzen mit Topfballen	— —	20 —	2,50
Laxtons Competitor, eine im Geschmack verbesserte „Noble"	5 —	60	— 10
Laxtons Sensation, Pfl. m. Topfb. Neu, die grossfrüchtigste Erdbeere, die bis jetzt erzielt wurde.	90 —	10 —	1,50
Laxtons Scarlet Queen Köstlichste früheste Erdbeere, wird grosse Verbreitung erlangen.	10 —	1,50	— 30
Laxtons Cardinal Mittelfrüh, breitconisch, scharlachroth, süsseste aller Erdbeeren.	25 —	3 —	— 50
Laxtons Latest of All („Späteste von Allen"). Grosse Frucht von feinstem Aroma	10 —	1,50	— 30
John Ruskin Scharlachroth, herzförmig, von allerfrühester Reife.	20 —	3 —	— 40
Kaisers Saemling (frühe rothe König Albert), eine neue, vorzüglich wohlschmeckende früheste Sorte 1000 St. 30 ℳ,	4 —	50	— 10
Monats-Erdbeeren:			
rothe ohne Ranken, echt 1000 St. 40 ℳ	5 —	60	— —
weisse » » » 1000 » 30 »	4 —	50	— —

Einfache Dahlien.

Gladiolus gandavensis.

	100 St. ℳ	10 St. ℳ	à St. ℳ
Monats-Erdbeeren:			
Schöne **Meissnerin**, weiss, neu . . .	5 —	— 75	— 10
» **Anhaltinerin**, roth » . . .	5 —	— 75	— 10
Gloire de St. Genis-Laval 0/0 15 ℳ	2 —	— 40	— 10
in Sorten meiner Wahl . . 1000 St. 18 »	2 —	— —	— —
gemischte Sorten . . . . . 1000 » 10 »	1,50	— —	— —
Erigeron aurantiacum, orange . . .	18 —	2 —	— 30
» **speciosum**, hellblau	18 —	2 —	— 30
Erythrina crista-galli, ...	35 —	4 —	— 50
» » » stärkere . . .	90 —	10 —	1,25
Esdragon, echter, kräftige Pflanzen . .	10 —	1,20	— 15
Eucharis amazonica, starke Zwiebeln	60 —	7 —	— 80
» **amazon.** in Töpfen, 10 T. 10—20 ℳ,	— —	— —	— —
Eucomis punctata, Schopflilie, alte schöne Pflanze	— —	6 —	— 75
Eulalia japonica variegata, weissbunt	40 —	5 —	— 60
» **japonica variegata**, starke Büsche	80 —	9 —	1 —
» » **zebrina**, gelb quergestreift . .	50 —	6 —	— 70
» » » starke Büsche	90 —	10 —	1,20
» » **gracillima univittata**, neu .	40 —	5 —	— 60
» » » **univittata**, starke Büsche	60 —	7 —	— 80
Ferraria tigrida, Pfauenbl. 0/0 60 —	7 —	— 90	— 10
» **tigr. grandiflora**, dunkelroth . . .	10 —	1,20	— 20
» » **alba**, neue weisse . . . 0/0 90 —	10 —	1,20	— 20
» » **speciosa**, grossblumig 0/00 90 —	10 —	1,20	— 20
» **conchiflora**, gelb mit roth 0/0 70 —	8 —	1 —	— 20
» **canariensis**, zartgelb, prächtig . .	10 —	1,20	— 20
» **lilacina**, lillarosa, neu	25 —	3 —	— 40
» **rosea**, weiss, rosa getupft, neu . . .	25 —	3 —	— 40
Ich liefere Ferrarien in prachtv. starken, in warmem Clima gezogenen Zwiebeln von bester Haltbarkeit.			
Festuca glauca, für Einfassung	8 —	1 —	— 20
» **punctaria**, schöner als glauca . . .	10 —	1,20	— 20
Fragraria indica, schön für Ampeln .	10 —	1,20	— 15
Funkia cucullata, grossblättrig	25 —	3 —	— 40
» **Fortunei glauca**, blaugrün . . .	45 —	5 —	— 60
» **japonica aurea variег.**, gelbbunt	20 —	2,50	— 30
» **lancifolia albo-marginata** . . .	30 —	3,50	— 40
» **spathulata**, grün, kleinlaubig . . .	10 —	1,50	— 20
» » **alba marginata**	25 —	3 —	— 40
» **ovata fol. var.**, weissgerandet . .	25 —	3 —	— 40
» **Sieboldi**, blaugrün	50 —	6 —	— 75
» **subcordata grandiflora**, grossblumig weiss, wohlriechend . . .	30 —	3,50	— 40
» **univittata**, mit weiss. Mittelstreif .	10 —	1,50	— 20
» **undulata argenteo-vittata**, extra	25 —	3 —	— 40
Gentiana acaulis, starke Büsche . . .	25 —	3 —	— 40
Georginen vide Dahlien.			

	100 St. ℳ	10 St. ℳ	à St. ℳ
Geranium ibericum (grandiflorum) . .	20 —	2,50	— 30
Gesneria macrantha, sammtig scharlach, prachtvoll	35 —	4 —	— 50
Gladiolus brenchleyensis, leuchtend scharlachroth			
stark . . . . . 1000 St. 40 ℳ,	4,50	— 40	— 10
extra starke . . . . . 1000 » 45 »	5 —	— 50	— 10
Zwiebeln v. seltener Gr. 1000 » 55 »	6 —	— 75	— 10

Ferraria tigrida alba und speciosa.

Gladiolus gandavensis . . 1000 St.			
Prachtrommel, starke Zw. . .	50 —	6 —	— 70
» extra starke Zwiebeln	60 —	7 —	— 80
» allerstärkste »	80 —	9 —	1 —
» **importirte Pariser**	100 —	12 —	1,50
100 St. in 10 Sorten schön sortirt	10 bis	30 —	
100 » » 25 » » »		20 —	
100 » » 100 » » »		30 —	
50 » » 50 » » »		12 —	
25 » » 25 » » »		5 —	
12 » » 12 » » » . 2 bis		12 —	
Sorten-Verzeichniss im Hauptcatalog!			

Gladiolus hybridus Marie Lemoine.

Gynerium argenteum.

	100 St. ℳ	10 St. ℳ	à St. ℳ
Gladiolus gaudavensis, Manns Excelsior-Mischungen grossblumiger robuster Varietäten, unübertroffen und überall, wo ausgestellt, mit dem ersten Preise ausgezeichnet.			
Alle Farben gemischt . 1000 St. 80 ℳ,	10 —	1,20	— 15
Weisse u. helle Var. 1000 » 120 »	14 —	1,50	— 20
Lachsfarbene und rosenrothe . . . . . 1000 » 140 »	16 —	1,80	— 20
Gelbe u. gelbgrundige 1000 » 200 »	22 —	2,50	— 30
Lilafarbene u. violette 1000 » 200 »	22 —	2,50	— 30
Rothe u. scharlachr. 1000 » 120 »	15 —	1,80	— 20
Neueste Sämlings-Var. 1000 » 120 »	15 —	1,80	20 —
Auswahl allervorzügl. Sorten:			
Africain, grossartige Neuheit; schieferbraun auf scharlach Grund, scharlach und weiss gestreift, einzig schön . . .	30 —	3,50	— 40
Angèle, weiss, schön	10 —	1,20	— 15
Aurora, leuchtend lachsrosa mit orange	75 —	8 —	1 —
Beatrix, reinweiss, zartlilla geflammt .	35 —	4 —	— 50
Bicolore, grosse Blume, obere Theile lebhaft lachsrosa, untere Theile reinweiss, prächtig	30 —	3,50	— 40
Blondin, prachtvoll bernsteingelb . . .	25 —	3 —	— 40
Calypso, fleischfarbig rosa, schön . .	15 —	1,80	— 25
Ceres, weiss mit purpurrosa	10 —	1,20	— 20
Cleopatra, zartlila, unt. Theil dunkler	10 —	1,20	— 15
Delicatissima, weiss mit blass lilla Hauch, äusserst zart	15 —	1,80	— 25
Duchesse d'Edinburgh. In jeder Beziehung ersten Ranges. Purpurrosa mit carmin Strichzeichnung, riesige Rispe, riesige Blumen	65 —	7 —	— 80
Eugen Scribe, zartrosa mit carmin geflammt	18 —	2 —	— 25
Fatma, lachsrosa gestreift und getuscht, riesige Blumen	15 —	1,80	— 25
Hesperide, rosa-lachsfarben auf weissem Grund	20 —	2,50	— 30
John Bull, weiss mit gelb 1000 St. 100 ℳ,	12 —	1,50	— 20
La candeur, reinweiss, später rosa angehaucht, prachtvoll	35 —	4 —	— 50
Lamarck, kirschroth, orange geflammt, heller Schlund	10 —	1,20	— 15
Le Poussin, hellroth auf weissem Grunde, sehr schön	12 —	1,50	— 20
Mad. Monoret, rosenroth, spät . . .	10 —	1,20	— 15
Maria Dumortier, weiss mit violettem Fleck	15 —	1,80	— 20
Martha Washington, hellgelb, grosse Blume in schöner Rispe	18 —	2 —	— 25
Mazeppa, orange mit hellem Fleck . .	30 —	3,50	— 50
Meyerbeer, leucht. zinnober mit amarant Fleck, prachtvoll	20 —	2,50	— 30
Multiflora, carminrosa geflammt auf weissem Grunde, Blumen den Stengel rings umfassend	15 —	1,80	— 25
Napoléon III., herrlich cardinalroth	12 —	1,50	— 20
Noëmi, hell lilarosa, zart	15 —	1,80	— 25
Octoroon, lachsfarbig-rosa, Prachtfarbe	30 —	3,50	— 40
Ophir, dunkelgelb mit purpur Fleck .	18 —	2 —	— 30
Pactole, reingelb, rosa bortirt	18 —	2 —	— 30
Pepita, leucht. goldgelb, im Verblühen schwach carmin gestreift	30 —	3,50	— 50
Phidias, leucht. purpur auf hellem Gr.	22 —	2,50	— 30
Princess of Wales, weiss, carminrosa geflammt	12 —	1,50	— 20

	100 St. ℳ	10 St. ℳ	à St. ℳ
Gladiolus gaudavensis:			
Pyramide, orangerosa, reizend	20 —	2,50	— 30
Schiller, schwefelgelb	20 —	2,50	— 30
Seduction, lachsrosa m. hellem Schlund, prachtvoll	25 —	3 —	— 40
Sensation, schönste hochgelbe Sorte .	20 —	2,50	— 30
Shakespeare, weiss carmin geflammt, allerfrüheste Sorte	35 —	4 —	— 50
Thalia, weiss, lilla geflammt	10 —	1,50	— 20
Thémis, rosenroth, carmin geflammt .	10 —	1,50	— 20
Titania, prachtvoll, einfarbig rosenroth Schnittblume ersten Ranges	25 —	3,—	— 40
Venus, hellcarminrosa	35 —	4 —	— 50
Snowwhite oder **Schnee,** prachtvoll	60 —	7 —	— 80
Gladiolus Lemoinei hybridus: Auswahl besonders schöner Sorten.			
Admiral Pierre, scharlach, sammtroth gefleckt	12 —	1,50	— 20
Alsace, blassgelb mit blutroth Fleck .	35 —	4 —	— 50
André Chenier, lachsfarbig mit schwarzem gelb gerandeten Fleck	12 —	1,50	— 20
Bossuet, leuchtend zinnober, grossblum.	20 —	2,50	— 30
Cleopatra, lachsrosa mit purpur Fleck	12 —	1,50	— 20
Dugueslin, dunkellachsfarben mit feuerroth Fleck	20 —	2,50	— 30
Emile Lemoine, leuchtend zinnober, mit goldgelben Spitzen	18 —	2 —	— 30
Etoile, neapolitan. gelb in fleischfarbe übergehend, carminrother Fleck mit gelb umrahmt	20 —	2,50	— 30
Enfant de Lorraine, gelblichweiss mit violettem Fleck, sehr früh	12 —	1,50	— 20
F.C. Heinemann, englischroth, schwarzroth Fleck	20 —	2,50	— 30
Laffayette, gelblich lachsroth, extra .	30 —	3,50	— 40
La France, chamois-lachsfarben mit sammtig purpur	18 —	2 —	— 30
Lamartine, riesige Blume, fleischfarbig rosa	25 —	3 —	— 40
Marie Lemoine, rahmweiss mit lachsroth, frühblühend, zum Treiben geeignet, Prachtblume für Binderei. Blühbare Zwiebeln . . 1000 St. 45 ℳ,	5 —	60 —	— 10
Starke Zwiebeln . . . 1000 » 60 »	7 —	80 —	— 10
Extra starke Zwiebeln 1000 » 90 » Massenanzucht ermöglicht mir diese niedrige Preisstellung.	10 —	1,20	— 15
Masque de fer, bronzirt roth, untere Theile schwarzsammtig	20 —	2,50	— 30
Mr. Charles Henry, leuchtend ponceau, mit sammtig braunem Fleck	20 —	2,50	— 30
Obélisque, weinviolett mit kastanienbraunem Fleck und gelber Zeichnung	15 —	1,80	— 20
Sceptre d'or, chromgelb mit schwarzem Fleck, prachtvoll	25 —	3 —	— 40
Talma, blasslilla m. violett Fleck . . .	12 —	1,50	— 20
Vesuve, sammtig scharlach	— —	4 —	— 50
Voltaire, carminviolett mit braunem Fleck	20 —	2,50	— 30
W. E. Gumbleton, purpur, carminroth gestrichelt, sehr gross	16 —	2 —	— 25
Mischung in schönem Farbenspiel, 1000 St. 75 ℳ,	8 —	1 —	— 30

	100 St. ℳ	10 St. ℳ	à St. ℳ
Gladiolus Lemoinei hybridus:			
Sämlinge in reichstem Farbenspiel			
extra starke . . . . . 1000 St. 100 »	12 —	1,50	— 20
Gl. Lemoinei treten früher in Blüthe als Glad. gandavensis.			
Gladiolus hybridus Nancyanus.			
100 St. in 10 Sorten sortirt 50 ℳ			
10 » » 10 » » 6 »			
Gladiolus Childsi.			
Eingehende Beschreibung Seite 55.			
Prachtvolle Mischung in reichhaltigem Farbenspiel	90 —	10 —	1.25
Gloxinia hybrida, Prachtsorten gem.	10 —	1,20	— 20
» **hybrida,** stärkere	15 —	2 —	— 25
» » Prachtsorten, extra stark	20 —	3 —	— 40
nur blaue Schattirungen . . .	20 —	2,50	— 40
nur rothe » . . .	20 —	2,50	— 40
» » **Defiance,** leucht. scharlach . .	30 —	3,50	— 40
» » **virginale,** reinweiss	— —	4 —	— 50
» » **Himmelsbote,** » rosa Kranz	— —	4 —	— 50
» » **Kaiser Friedrich**	— —	4 —	— 50
» » **Kaiser Wilhelm**	— —	4 —	— 50
» » **getigerte und leopardirte** alle Farben gemischt	18 —	2 —	— 30
GnaphaliumLeontopodium,Edelweiss	15 —	2 —	— 30
Gratiola officinalis, hübsch	12 —	1,50	— 20
Gunnera scabra, kräftige	50 —	6 —	— 75
» » 4 u. 5jährig, stark 75—	90 —	10 —	1,25
» » ganz extra starke à St. 2—7½ ℳ,			
» **manicata** . . . » 1,50—7,50 »			
Gynerium argenteum, starke Pfl. . .	50 —	6 —	— 75
» » extra starke	80 —	9 —	1 —
Einzelne ungewöhnlich starke . 1,5—3 ℳ			
Erianthus Ravennae, ähnl. Gynerium	25 —	3 —	— 40
Hedychium Gardneri	30 —	4 —	— 50
» **album grandiflorum,** prachtvoll	80 —	9 —	1 —
» **luteum,** gelb	80 —	9 —	1 —
Helianthus, perennirende Sonnenblume.			
giganteus, riesig hoch	25 —	3 —	— 40
laetiflorus, goldgelb, halb gefüllt, schön	25 —	3 —	— 40
multiflorus maximus, prächtige grosse einfache Blumen	25 —	3 —	— 40
multiflorus fl. pl., gefüllte	30 —	3,50	— 40
» » » **Etoile d'or,** neue verbesserte Form von prächt. Gelb	35 —	4 —	— 50
orgyalis (salicifolius)	20 —	2,50	— 40
strumosus, spätblühend	25 —	3 —	— 40
rigidus, goldgelb mit schwarzer Scheibe	15 —	2 —	— 30
» **grandiflorus,** grossblumig . .	25 —	3 —	— 40
» **semiplenus**	25 —	3 —	— 40
Helenium californicum, dottergelb .	20 —	2,50	— 30
» **ant. pumilum,** Zwerg-Helenie . .	20 —	2,50	— 30
Helleborus abschasicus, purpur . . .	30 —	3,50	— 40
» » **atrorubens**	40 —	4,50	— 50
» **guttatus**	40 —	4,50	— 50
» **hybridus,** Jacobs Hybriden 2jährige kräftige	20 —	2,50	— 30
3 » blühbare	25 —	3 —	— 40
» **niger** weisse Christrose	15 —	2 —	— 30
» » schwächere	9 —	— —	— 15
» » **maximus**	— —	10 —	1,20
» **olympicus**	50 —	6 —	— 70
» **orientalis**	40 —	4,50	— 50
» **purpurascens,** weinroth	25 —	3 —	— 40
Hemerocallis disticha flore pleno .	25 —	3 —	— 40
» **Dumortieri,** hellgelb, schön	35 —	4 —	— 50
» **flava,** goldgelb	12 —	1,50	— 20
» » **fol. var**	40 —	4,50	— 50
» **fulva,** ledergelb	10 —	1,50	— 20
» **graminea,** grasblaubige	25 —	3 —	— 40
» **Kwanso flore pleno**	25 —	3 —	— 40
» » **fol. var.** bunte	40 —	5 —	— 60
» **Middendorfiana,** zierlich	40 —	5 —	— 60
» **rutilans**	25 —	3 —	— 40
Hepatica angulosa, grossblumig, Büsche	30 —	4 —	— 50
» **angulosa,** gute Pflanzen	15 —	2 —	— 30
» » einzelne Keime	8 —	1 —	— 15
» **triloba alba,** weisse Leberblume .	10 —	1,50	— 20
» » » extra starke	25 —	3 —	— 40
» » **coerulea,** blaue	10 —	1,20	— 20
» » » extra starke . . .	20 —	2,50	— 30
» » » **plena,** gef. blaue . .	60 —	7 —	— 80
» » **rubra,** einfache rothe	10 —	1,50	— 20
» » » extra starke	20 —	2,50	— 30
» » **plena,** gef. rothe	20 —	2,50	— 30
Alles starke, gut cultiv. Pflanzen!			
Heracleum giganteum	— —	5 —	— 60
Hesperis matronalis alba plena, stark	15 —	2 —	— 30
Heuchera sanguinea, extra starke . .	45 —	5 —	— 60
» » getheilte	15 —	2 —	— 30
Prachtvolle Schnittblume!			

	100 St. ℳ	10 St. ℳ	à St. ℳ
Hotteia japonica, starke Klumpen . .	18 —	2 —	— 30
» » **compacta,** neu, schön . .	25 —	3 —	— 40
Hyacinthus candicans, stark	6 —	— 70	— 10
» » sehr stark	8 —	1 —	— 15
» » riesig stark	12 —	1,50	— 20
Hydrangea paniculata grandiflora	20 —	2,50	— 40
Iberis corifolia, schöne weisse Blüthenköpfe	25 —	3 —	— 40
» **sempervirens fl. pleno,** neu . . .	18 —	2 —	— 30
» » einfache	10 —	1,20	— 20
Inula glandulosa, goldgelb, prächtig .	50 —	6 —	— 70
Iris atropurpurea, aus Palestina prachtvoll	25 —	3 —	— 40
» **germanica** in Sorten sortirt . . .	15 —	1,80	— 20
» » gemischt	6 —	— 75	— 10
» **graminea,** zierlich	10 —	1,50	— 20
» **iberica,** prachtvoll	20 —	2,50	— 30
» **Kaempferi,** alte holl. Varietäten in 10 Sorten sortirt	25 —	3 —	— 40
Sämlinge gemischt	18 —	2 —	— 30
» **Kaempferi, neue japan. Varietäten** von auffallender Schönheit in Grösse, Färbung und Bau der Blumen:			
6 St. in 6 Sorten 4½ ℳ			
12 » 12 » 9 »			
25 » 25 » 18 »			
Es werden hiervon jap. Originalpflanzen geliefert, die hier noch nicht geblüht haben und nicht benannt sind.			
» **orientalis,** violett und purpur . .	10 —	1,50	— 30
» **Pseud-Acorus,** Wasser-Schwertl.	10 —	1,20	— 20
» » **fol. var.,** neu	— —	6 —	— 75
» **pumila alba,** gelbweiss	18 —	2 —	— 30
» » **coerulea,** hellbl. 1000 St. 25 ℳ;	3 —	— 40	— 10
» » **gracilis,** gelb-oliv	10 —	1,20	— 20
» » **lutea,** gelb	8 —	1 —	— 15
» » **violacea,** violett . 1000 St. 15 ℳ;	2 —	— 30	— 10
» **Saari Nazarena,** aus Palestina, prachtvoll	45 —	5 —	— 60
» **stylosa,** Winterblüher	15 —	1,80	— 20
» **Susiana,** Dame in Trauer	35 —	4 —	— 50
» **versicolor,** blau mit purpur	10 —	1,50	— 30
» **virginica**	20 —	2,50	— 30
Ismene calathina, reinweiss	35 —	4 —	— 50
Treibt sich leicht und rasch, wie Am. formos., sehr zu empfehlen.			
Lathyrus latifolius	18 —	2 —	— 30
Leucanthemum latifolium, Riesen-Wucherblume	18 —	2 —	— 30
» **maximum,** echt	25 —	3 —	— 40
» **uliginosum,** grossblumig, sehr spät	25 —	3 —	— 40
Lilium, Specialität meines Geschäftes.			
auratum, import. gesunde Zwiebeln Umfang 18—20 cm	25 —	3 —	— 35
» 21—23 »	30 —	3,50	— 40
» 24—25 »	36 —	4 —	— 50
» 26—27 »	45 —	5 —	— 60
» 28—29 »	60 —	7 —	— 80
» 30—31 »	75 —	8,50	1 —
Noch stärkere 90—150 ℳ p. 100 Stück. Die Preise für Lilium auratum sind veränderlich. Maasse über 28 cm sind wiederum sehr selten.			
auratum rubro-vittatum, prachtvoll	160 —	18 —	2 —
» **imperiale,** weiss, golden Band .	160 —	18 —	2 —
» **platyphyllum,** (macranthum) neue riesenblumige, grossblättrige, sehr robuste Form, welche viel wüchsiger und auch in der Zwiebel viel dauerhafter ist, als das gewöhnliche auratum . . . . . I. Grösse	80 —	9 —	1 —
II. »	50 —	6 —	— 75
Bes. grosse Zwiebeln à St. 1,25—3 ℳ			
» **virginale,** die reinweisse Form der vorstehenden, prachtvoll . . .	— —	18 —	2 —
Batemannae, neu schön	45 —	5 —	— 60
Browni, prachtvoll, blühbar	90 —	10 —	1,25
» extra stark	125 —	14 —	1,50
canadense, orangegelb, sehr zierlich .	35 —	4 —	— 50
» **flavum,** gelb, selten	50 —	6 —	— 75
» **rubrum,** roth, selten	50 —	6 —	— 75
candidum, weisse Lilie	12 —	1,50	— 20
» **flore pleno** (monstrosum)	35 —	4 —	— 50
chalcedonicum, scharlachroth	— —	— —	1 —

L. Browni.

L. eximium verum.

L. superbum.

	100 St.	10 St.	à St.
Lilium.	ℳ	ℳ	ℳ
colchicum, prachtvoll citrongelb, stark	50 —	6 —	— 75
» extra stark	75 —	8 —	— 90
concolor, allerliebste scharlachrothe Miniatur-Lilie	45 —	5 —	— 60
Coridion, gelbbl., sonst gleich concolor	45 —	5 —	— 60
croceum, Safranlilie	18 —	2 —	— 30
dahuricum, blutroth, sehr früh	20 —	2,50	— 30
dalmaticum, schwarzer Türkenbund . extra starke Zwiebeln	75 —	8 —	1 —
eximium verum, echt	20 —	2,50	— 30
» » extra stark	25 —	3 —	— 40
» » von seltener Grösse	35 —	4 —	— 50
Die schönste Form, 75 cm hoch, reichblühend, bis 8 Blumen auf 1 Stengel			
giganteum à St. 1—5 ℳ;	— —	— —	— —
Hansoni, gelb-orange, schön	— —	25 —	3 —
Humboldti, goldgelb, importirte	100 —	12 —	1,50
lancifolium (speciosum):			
album, stark, 18—20 cm Umfang	35 —	4 —	— 50
» sehr stark 21—23 » »	45 —	5 —	— 60
» Riesenzwiebeln	60 —	7 —	— 80
» **monstrosum**, vielblumig	25 —	3 —	— 40
» **Kraetzeri**, neue Varietät mit gelber Zwiebel, hellgrünem Laub und sehr zarten weissen Blumen, ausgezeichnet für Topfcultur, auch treibbar.			
Umfang 18—20 cm	40 —	5 —	— 60
» 21—23 »	50 —	6 —	— 70
» 24—26 »	70 —	8 —	— 90
» 27—30 »	90 —	10 —	1,20
» **Kronprinzess**, äusserst werthvolle Neuheit, bringt das 3fache an Blumen in vielverzweigter, breiter, regelmässiger Pyramide	90 —	10 —	1,25
» **novum**, neu, grossblumig, blendend weiss mit gelben Staubbeuteln	100 —	12 —	1,50
» **La Vestale**	40 —	4,50	— 50
macranthum, ungemein grossblumig, Blumen 20 cm Durchm., leucht. rosa: starke Zwiebeln 18—20 cm Umfang	40 —	5 —	— 60
sehr starke . . . 21—23 » »	50 —	6 —	— 70
Riesenzwiebeln 24—26 » »	70 —	8 —	— 90
» 27—30 » »	90 —	10 —	1,20
Melpomene, die dunkelste u. schönste Varietät, Blumen tiefcarminpurpur. Ganz besonders starke	75 —	8 —	1 —
punctatum, echt, fleischfarb. weiss	100 —	12 —	1,50
roseum, stark	50 —	6 —	— 75
» sehr stark	25 —	3 —	— 40
» allerstärkste (24—27 cm Umfang)	35 —	4 —	— 50
» **multiflorum**, vielblumige Art, ausgezeichnet für Töpfe	45 —	5 —	— 60
rubrum, stark	35 —	4 —	— 50
» sehr stark	25 —	3 —	— 40
» allerstärkste (24—26 cm Umfang)	35 —	4 —	— 50
» **multiflorum**, vielblumig	45 —	5 —	— 60
Schrymakersi, eigenartig schöne späte Varietät, frisch-carmin auf weissem Grunde. Starke Zwiebeln	35 —	4 —	— 50
	45 —	5 —	— 60
longiflorum, die alte holländ. Sorte	20 —	2,50	— 30
Martagon, starke	10 —	1,20	— 20

	100 St.	10 St.	à St.
Lilium lancifolium:	ℳ	ℳ	ℳ
Martagon, extra stark	18 —	2 —	— 30
» **album vestale**, reinweiss ohne Punktzeichnung	— —	18 —	2 —
pardalinum, orange und blutroth	30 —	4 —	— 50
Parryi, neu, goldgelb	— —	18 —	2 —
philadelphicum, zierliche Miniatur-	25 —	3 —	— 40
pomponium rubrum, lackroth	30 —	3,50	— 40
pyrenaicum aureum, goldgelb	45 —	5 —	— 06
» **rubrum**, selten	— —	9 —	1 —
speciosum vide lancifolium			
superbum	35 —	4 —	— 50
» extra stark	50 —	6 —	— 70
Takesima, ähnlich longiflorum, vielbl.	30 —	3,50	— 40
testaceum (excelsum, isabellinum)	60 —	7 —	— 80
» ganz extra starke	90 —	10 —	1,20
Thunbergianum, reiz. Zwergclasse:			
atrosanguineum, tiefblutroth	35 —	4 —	— 50
aureum nigro-maculatum, gelb	20 —	2,50	— 30
biligulatum, roth mit orange	15 —	2 —	— 30
fulgens (sanguineum), hellblutroth	25 —	3 —	— 40
macranthum fulgens, riesengrosse dunkelblutrothe Blume, neu	50 —	6 —	— 75
pictum, aprikosengelb mit roth	25 —	3 —	— 40
Prince d'Orange, orange	20 —	2,50	— 30
staminosum, gefüllt, blutroth	— —	— —	— —
venustum, rein aprikosengelb	40 —	5 —	— 60
tigrinum, Tigerlilie . . 1000 St. 60 ℳ;	7,50	— 90	— 10
» **splendens** . . . . 1000 » 80 »	10 —	1,20	— 20
» **flore pleno**, gefüllte 1000 » 80 »	10 —	1,20	— 20
» **Fortunei**, imposanteste grösste Form	25 —	1,10	— 40
umbellatum, effectvoll und hart:			
atrosanguineum, blutroth	25 —	3 —	— 40
erectum, orange, niedrig	20 —	2,50	— 40
grandiflorum, orange mit blutroth	18 —	2 —	— 30
incomparabile, » blutr. marmor.	18 —	2 —	— 40
multiflorum, sehr reichbl.	20 —	2,50	— 30
punctatum, schwarz punktirt viele Varietäten gemischt	20 —	2,50	— 30
Wallacei, orange, niedrig	15 —	1,80	— 20
Washingtonianum, importirte	25 —	3 —	— 40
» hier cultivirte	90 —	10 —	1,25
12 Lilium in 12 Sorten 4—10 ℳ; 25 » » 25 » 8—25 »	180 —	20 —	2,50
Linum perenne (austriacum)	10 —	1,50	— 25
» **flavum**, goldgelb	30 —	3,50	— 40
Lobelia fulgens Queen Victoria	18 —	2 —	— 20
» » » » j. Pfl.	8 —	1 —	— 15
Lychnis alpina, zierlich	— —	3 —	— 40
» **chalcedonica**, brenn. Liebe	9 —	1 —	— 15
» » **rubra plena**, gefüllte	30 —	3,50	— 40
» **dioica alba plena**, selten	40 —	5 —	— 60
» » **rubra plena**, rosenroth	25 —	3 —	— 40
» **flos cuc. alba plena**, weiss	40 —	5 —	— 60
» » **Ad. Muss**, rosenroth Zwei neue, werthvolle, immerblühende Stauden für Blumenschnitt.	40 —	5 —	— 60
» **Viscaria splendens plena**	18 —	2 —	— 30
Lysimachia clethroides, prächtig	— —	— —	— 75
Mentha gentilis fol. var., weissbunt	12 —	1,50	— 20
Menyanthes trifoliata	18 —	2 —	— 30
Mimulus ringens, blau	30 —	3,50	— 50
» **luteus**, gelb Beide für feuchte, sumpfige Plätze!	20 —	2,50	— 40
Molinea coerulea fol. var., reizend	12 —	1,50	— 20

Montbretia crocosmiaeflora.

	100 St. ℳ	10 St. ℳ	à St. ℳ
Monarda didyma, scharlachroth, sehr wohlriechend, feine Bindeblume	— —	— —	— 50
» **fistulosa**, rosa	15 —	2 —	— 30
Montbretia crocosmiaeflora, folgende prachtvolle Varietäten			
Stammform 1000 St. 35 ℳ	4 —	— 50	— 10
aurea, goldgelb	40 —	4,50	— 50
Bouquet parfait, gelb mit carmoisin	20 —	2,50	— 30
Eldorado, niedrig, reichbl., goldgelb	18 —	2 —	— 25
elegans, leuchtend gelb	10 —	1,50	— 20
Etoile de feu, zinnober mit gelb	18 —	2 —	— 30
Gerbe d'or, niedrig, prächtig goldgelb	20 —	2,50	— 30
Phare, leuchtendere Färbung wie crocosmiaeflora	15 —	1,80	— 25
Pluie d'or, ockergelb, sehr reichblühend	50 —	6 —	— 70
pyramidalis, lachsfarbene, Bl. aufrecht	25 —	3 —	— 40
Ravon d'or, ockergelb	30 —	3,50	— 40
Soleil couchant, leucht. goldgelb, sehr gross	30 —	3,50	— 40
Solfatare, schwefelgelb	40 —	4,50	— 50
Talisman, zinnober mit blutroth	30 —	3,50	— 40
Transcendant, leucht. roth, ungemein reichblühend	30 —	3,50	— 40
Montbretia Potsii, zinnober, 00/0 35 ℳ	4 —	— 50	— 10
» » **grandiflora**, neu	20 —	3 —	— 40
Musa superba, importirte Strünke, à St. 1—8 ℳ; lieferbar Ende März.			
» **Ensete**, junge Pfl. à St. 0,75—2 ℳ			
» » überwinterte à » 2—5 ℳ			
» **vittata**, starke z. Vermehr., à St. 5-10 ℳ			
Myosotis dissitiflora Perfection, grosse Blumen	20 —	2,50	— 30
» **palustris semperflorens**, niedriges immerblühendes	10 —	1,20	— 20
Nummularia aurea, goldgelb	12 —	1,50	— 20
Nuphar luteum, gelber Mummel (Seerose)	25 —	3 —	— 40
Nymphaea alba, weisse Teichrose	25 —	3 —	— 40
» **flava**, seltene gelbe, erwartet	— —	45 —	5 —
» **odorata**, amerik. weisse wohlriech.	80 —	9 —	1 —
» » **minor**, kleinblumig, selten	— —	10 —	1,25
» » **gigantea**, neue riesenblumige	— —	14 —	1 50
Omphalodes verna	10 —	1,50	— 20
» **verna fl. albo**, neues weisses	25 —	3 —	— 40
Onoclea sensibilis, Fühlfarrn	25 —	3 —	— 40
Oenothera Fraseri, gelb	25 —	3 —	— 40
» **missouriensis macrocarpa**, neu	35 —	4 —	— 50
» **Pusilla**, allerliebste Miniatur	20 —	2,50	— 30
» **Youngi**, gelb	25 —	3 —	— 40
Opuntia brachyarthra, Miniatur	30 —	4 —	— 50
» **camanchica**, grosse kreisrunde Gl.	50 —	6 —	— 75
» **Rafinesquiana**, Feigencactus	— —	4 —	— 50
» » **arkansana**, prachtvoll	30 —	4 —	— 50
» **spirocentra**, gross, stark bewehrt	90 —	10 —	1,25
Diese 5 Species sind völlig winterhart! Grössere Pflanzen billigst.			
Osmunda cinnamomea	70 —	8 —	1 —
» **Claytoniana**	70 —	8 —	1 —
» **regalis**, Königsfarrn	35 —	4 —	— 50
» » **gracilis**, feinblättrig	60 —	7 —	— 80
Paeonia chinensis, Pfingstrose 12 St. in 12 Sorten 6 ℳ; 25 » » 25 » 12 » 100 » » 10 » 45 »	— —	— —	— 60

	100 St. ℳ	10 St. ℳ	à St. ℳ
Paeonia chin. alba plena, weiss gefüllt	50 —	6 —	— 75
Paeonia chinensis, viele Sorten gem.	25 —	3 —	— 40
Paeonia offic. rubra plena, rothe Pfingstrose	25 —	3 —	— 40
» **off. alba pl.**, weisse	45 —	5 —	— 60
Paeonia arborea, Baum-Paeonien 12 St. in 12 Sorten, 2jähr. Veredl. 24 ℳ	— —	— —	2,25
12 St. in 12 Sorten 4 u. 5 jähr. Veredlungen 36—48 ℳ, einzeln à St. 3—5 ℳ			
Paeonia arb. Moutan, rosa, kräftige Pfl.	— —	12 —	1,50
» **tenuifolia**, blutroth, einfach	30 —	4 —	— 50
» » **flore pleno** » gefüllt	50 —	6 —	— 75
Papaver orientale, neue englische: **bracteatum**, carmoisin-blutroth	40 —	4,50	— 50
Brilliant, zinnober-scharlach	50 —	6 —	— 75
Blush Queen, fleischrosa	50 —	6 —	— 75
immaculatum, orange-scharlach	50 —	6 —	— 75
multiflorum	50 —	6 —	— 75
plenum, neuer gefüllter	70 —	8 —	— 90
Prince of Orange, orange scharlach	30 —	3,50	— 40
Royal Scarlet, leucht. scharlach	30 —	3,50	— 40
Salmon Queen, lachsfarben in scharlach übergehend	40 —	4,50	— 50
semiplenum, leucht. carmoisin, halbgefüllte	40 —	4,50	— 50
Papaver orientale, Species, scharlach	20 —	2,50	— 30
Pentstemon pubescens	20 —	2,50	— 30
Phegopteris Dryopteris (Polypodium)	18 —	2 —	— 30
» **hexagonoptera**, prachtvoll	40 —	5 —	— 60
» **polypodioides**	25 —	3 —	— 40
Phlox amoena, niedrige Polster	15 —	2 —	— 30
» **divaricata**, hellblau, prächtig	20 —	2,50	— 30
» **frondosa** (setacea), rosa, kriechend	15 —	1,80	— 20
» **Nelsoni**, weiss, kriechend	20 —	2,50	— 30
» **nivalis**, schneeweiss »	20 —	2,50	— 30
» **verna**, purpurrosa, rankend	10 —	1,20	— 15
Phlox decussata, Prachtsortiment 12 St. in 12 Sorten 3 ℳ 25 » » 25 » 6 » 50 » » 50 » 15 » 100 » » 10 » 18 » 12 » » 12 Zwergsorten 6 ℳ; 12 » » 12 neueren Sorten 6 ℳ.			
Boule de feu, leucht. scharlach	20 —	2,50	— 30
Jeanne d'Arc, schneeweiss	20 —	2,50	— 30
Independance, weiss	20 —	2,50	— 30
Weisser Zwerg (Blanc nain), für Teppichbeete, Gruppen und Töpfe gleich schön	20 —	2,50	— 30
Prachtsorten gemischt	12 —	1,50	— 20
Physalis Alkekengi, Judenkirsche	6 —	1 —	— 15
Pilogyne suavis, Knöllchen	— —	2 —	— 30
Plumbago Larpentae, prachtvoll	25 —	3 —	— 40
Podophyllum peltatum, Fussblatt	45 —	5 —	— 60
Polyanthus tuberosa fl. pl. s. Tuberosen.			
Polygonum Sieboldi (cuspidatum)	10 —	1,50	— 30
» **sachalinense**	75 —	8 —	1 —
» **amplexicaule oxyphyllum**, prachtvoller Herbstblüher. Starke Pfl.	35 —	4 —	— 50
Polypodium vulgare	15 —	2 —	— 25
Polystichum, Punktfarrn: **Filix mas.**, Farrnmännchen	20 —	2,50	— 30
» » **cristatum** (monstrosum)	60 —	7 —	— 80
» » » jüngere Pflanzen	35 —	4 —	— 50
» » **lobatum**, selten	— —	9 —	1 —
» » **Pindari**, schön	50 —	6 —	— —
angulare proliferum, prachtvoll	25 —	3 —	— 40
spinulosum (Aspidium)	25 —	3 —	— 40
Potentilla hybrida fl. pleno 10 St. in 10 Prachtsorten 4 ℳ, à St. 50 ₰ 100 » » 6 » 25 »	— —	— —	— —
Potentilla formosa, carmin, einfach	25 —	3 —	— 40
Primula Auricula, schöner Rommel	10 —	1,20	— 20
» **Auricula**, Rangblumen	15 —	1,80	— 20
» **carniolica**, violett	20 —	2,50	— 30
» **cashmeriana** (capitata), blaue Kpfpr.	30 —	3,50	— 40
» **denticulata**	25 —	3 —	— 40
» **japonica**, carmoisinroth, prachtvoll	18 —	2 —	— 30
» **rosea**, wunderschön	30 —	3,50	— 40
» » **grandiflora**, neu	35 —	4 —	— 50
» **Sieboldi** (cortusoides), gemischt	15 —	2 —	— 30
» » **alba**	— —	2,50	— 30
» » **clarkiaeflora**	— —	2,50	— 30
» » **grandiflora**	— —	2,50	— 30
» » **intermedia**	— —	2,50	— 30
» » » **alba**	— —	2,50	— 30
» » **lilacina**	— —	2,50	— 30
» » **vincaeflora**	— —	2,50	— 30
» » **Magenta Queen**	— —	6 —	— 75

	100 St. ℳ	10 St. ℳ	à St. ℳ
Primula Sieboldi Nelly Ware	— —	6 —	— 75
» **veris acaulis alba plena**	15 —	1 80	— 20
» » » **Croussei plena**, purpur	— —	6 —	— 75
» » » **lutea plena**	18 —	2 —	— 30
» » » **rubra** »	18 —	2 —	— 30
» » » **lilacina simplex**	12 —	1,50	— 20
» » **elatior**, Prachtsorten	8 —	1 —	— 15
Pteris aquilina, Adlerfarrn	30 —	3,50	— 40
Pulmonaria mollis fol. var., reizend bunt	20 —	2,50	— 30
» **virginica** (Mertensia), schön u. selten	25 —	3 —	— 40
Pyrethrum hybridum fl. pleno 6 St. in 6 Sorten 2,50 ℳ			
» » **Montblanc**, weiss gefüllt	25 —	3 —	— 40
» » **atrosanguineum fl. pl.**, blutroth	20 —	2,50	— 30
» **roseum**, einfache Varietäten in vielen Farben, schön f. Vasen!	20 —	2,50	— 30
Ranunculus aconitifol. albus plenus	25 —	3 —	— 40
» **acris fl. pl.**	5 —	— 60	— 10
» **amplexicaulis**, selten	— —	6 —	— 75
» **lanuginosus fl. pl.**	6 —	— 75	— 10
» **speciosus fl. pl.**, sehr schön	25 —	3 —	— 40
Ranunkeln türk., gefüllte %	12 —	1,40	— 20 —
» **holländische** »	12 —	1,40	— 20 —
» **asiaticus superbissimus** »	25 —	3 —	— 40 — 10
Rheum Emodi, stark	30 —	4 —	— 50
» **Queen Victoria**, bester für Compot	25 —	3 —	— 40
Rosen siehe besonderen Abschnitt.			
Rudbeckia speciosa (Neumanni), Strahlen goldig, Scheibe sammtigschwarz, prachtvoll	35 —	4 —	— 50
Salvia patens, Knollen	25 —	3 —	— 40
» **officinalis fol. var.**	20 —	2,50	— 30
Saxifraga, moosartige kleinlaubige feine Sorten für Felspartien, sortirt	18 —	2,50	— 30
Saxifraga peltata, Schirmblatt	45 —	5 —	— 60
» **crassifolia**, grossblättrig	20 —	2,50	— 30
» **cordifolia purpurea**, neu	— —	4 —	— 50
» **longifolia vera**, allerliebst	— —	5 —	— 60
Scirpus lacustris, Riesenbinse	15 —	2 —	— 30
Scolopendrium vulgare, Hirschzunge	25 —	3 —	— 40
» **vulg. crispum**	90 —	10 —	1,20
» » **daedaleum**	100 —	12 —	1,50
» » **undulatum**	100 —	12 —	1,50
Sedum atropurpureum, dunkelblutroth	— —	5 —	— 60
» **Fabarium**	15 —	2 —	— 30
» **hexangulare**, zierlich, f. Teppich	6 —	1 —	— 15
» **Lydium aureum**, gelb	6 —	1 —	— 15
» » **glaucum**, blaugrün Letztere 3 f. Teppichbeete.	6 —	1 —	— 15
» **japonicum**, gross wie Fab.	15 —	1,80	— 25
» » macrophyllum	15 —	1,80	— 25
» **maximum**, mächtig gross	12 —	1,50	— 30
» **micranthum**, rothgestielt, f. Teppich	6 —	1 —	— 15
» **pulchellum**	15 —	2 —	— 30
Sempervivum in Sorten, jede	3 —	— 40	— —
» 10 St. in 10 Sorten 1 ℳ	5 —	— 60	— 10
Silene maritima alba, weiss gefüllt	20 —	1,50	— 30
» **Schafta**, rosenroth	18 —	2 —	— 30
Solidago aurea, Goldruthe	10 —	1,20	— 20
» **caesia** »	20 —	2,50	— 40
» **nemoralis** »	25 —	3 —	— 40
» **odora**, » wohlriechend	20 —	2 50	— 30
» **Shortii**, » Short's	10 —	1,20	— 20
Spargelpflanzen, s. Seite 59.			
Spergula pilifera aurea, f. Teppich	10 —	1,20	— 20
Spiraea Aruncus, schön	25 —	3 —	— 40
» **Astilboides**, neu, prachtvoll, Büsche	45 —	5 —	— 60
» » getheilte Pflanzen	25 —	3 —	— 40
» **barbata** (Astilbe rivularis)	35 —	4 —	— 50
» **camtschatica** (gigantea)	30 —	3,50	— 40
» **filipendula fl. pl.**, für Binderei	12 —	1,50	— 20
» **japonica** (Hotteia)	18 —	2 —	— 30
» » **compacta**, neu, schön	25 —	3 —	— 40
» » **aurea reticulata**, goldgenetzt	35 —	4 —	— 50
» » **fol. purpureis**	40 —	4,50	— 50
» **palmata**, carmin	20 —	2,50	— 30
» » **alba**, weiss, neu	25 —	3 —	— 40
» » **elegans**, zartrosa	20 —	2,50	— 30
» **pedata**	45 —	5 —	— 60
» **trifoliata** (Gillenia), sehr zierlich	40 —	5 —	— 60
» **Ulmaria**	10 —	1,20	— 20
» » **aurea variegata**	15 —	2 —	— 30
» » **flore pleno**, gefüllte	30 —	3,50	— 40
» **venusta**, purpurrosa, prachtvoll	40 —	4,50	— 50
Stachelbeeren, s. Seite 57.			
Stachys lanata, filzig grau	6 —	— 75	— 15
Struthiopteris germanica, Straussfarrn	30 —	3,50	— 40
Symphytum asperr. fol. aur. var.	— —	4 —	— 50
» **asperr. fol. arg. var.**	— —	6 —	— 75

Tritoma.

	100 St. ℳ	10 St. ℳ	à St. ℳ
Thalictrum adiantoides	20 —	2,50	— 30
» **intermedium**	20 —	2,50	— 30
» **roseum**	20 —	2,50	— 40
» **tuberosum**	25 —	3 —	— 20
Thymus serpyllum, f. Teppich	10 —	1,20	— 30
Tiarella cordifolia purpurea	45 —	5 —	— 60
Tradescantia virginica in 4 Sorten	20 —	2,50	— 30
Tricyrtis hirta	20 —	2,50	— 30
» » **fol. var.**	30 —	3,50	— 40
Trifolium repens atropurpureum, Trauerklee f. Teppichbeet	10 —	1,20	— 20
Trillium cernuum, erectum, erectum album, grandiflorum, sessile, jede Sorte	35 —	4 —	— 50
Tritoma Burcheli	40 —	5 —	— 60
» **corallina**, neu, niedrig, prächtig	— —	6 —	— 55
» **floribunda**, neu	— —	9 —	1 —
» **Mc Owani**, neu, niedrig	30 —	4 —	— 50
» **media**, immerblühend, gross	30 —	4 —	— 50
» **nobilis**, grosse Rispen, schön	40 —	5 —	— 60
» **Rooperi**	60 —	7 —	— 80
» **Saundersi**	30 —	4 —	— 50
» **spectabilis**, 60 cm lange Blrispen	90 —	10 —	1,20
» **Uvaria grandiflora**	18 —	2 —	— 30
Trollius asiaticus, frühblühend	25 —	3 —	— 40
» **caucasicus aurantius**, grossartige Farbe	— —	9 —	1 —
» **europaeus**, hellgelb	15 —	1,80	— 20
» **giganteus**, grösster	25 —	3 —	— 40
» **hybridus flore pleno**	— —	5 —	— 60
» **japonicus fl. pl.**, rein goldfarben	55 —	6 —	— 75
» **napellifolius**	— —	5 —	— 60
Tussilago Petasites, grossblättrig	10 —	1,20	— 20
» **farfara fol. var.**, reizend bunt	— —	5 —	— 60
Typha angustifol., schmaler Rohrkolben	— —	3 —	— 40
» **latifolia**, breiter »	— —	1,50	— 20
Vallota purpurea (Amaryllis)	40 bis 60 —	7 —	— 80
Veratrum album, weisser Germer	25 —	3 —	— 40
» **nigrum**, schwarzer	60 —	7 —	— 80
» **viride**, grüner	60 —	7 —	— 80
Veronica Hendersoni, extra schön	— —	5 —	— 60
» **gentianoides fol. var.**	25 —	3 —	— 40
» **incana**, graufilzige Blätter	15 —	2 —	— 30
» **pinnata**, fein gefiedert	35 —	4 —	— 50
» **prostrata**, kriechende	— —	1 50	— 25
» **repens**, bildet dichten festen Rasen	9 —	1 —	— 15
» **scabiuscula**	40 —	4 50	— 50
» **spicata alba**, sehr zierlich	25 —	3 —	— 40
» **spicata fol. var.**	25 —	3 —	— 40
Villarsia nymphaeoides	— —	1 —	— 15
Vinca major	12 —	1,50	— 20
» » **eleg. var.**, grosse goldbunte	25 —	3 —	— 40
» **minor alba**	10 —	1,20	— 20
» » **coerulea**	10 —	1,20	— 20
» » **fol. var.**	10 —	1,20	— 20
Viola odorata, Veilchen:			
alba, weisses	10 —	1,20	— 20
» **plena**, gefülltes weisses	15 —	2 —	— 25
Augusta-Veilchen, Wrede's	10 —	1,20	— 20
Barrensteini, Barrensteins Treib-	10 —	1,20	— 20
Czar, gross	12 —	1,50	— 20
coerulea plena, gefülltes blaues	12 —	1,50	— 20
Hamburger (Lockstedter) Treib-	12 —	1,50	— 50

	100 St. ℳ	10 St. ℳ	à St. ℳ
Viola oderata, Veilchen:			
kermesina, neues carmoisinrothes	— —	4 —	— 50
Marie Louise fl. pleno	18 —	2 —	— 25
Queen, weiss gefüllt	15 —	2 —	— 30
rossica, russ. Treib	12 —	1,50	— 30
rubra plena, roth gefülltes	15 —	2 —	— 30
Victoria Regina, grösstes blaues	12 —	1,50	— 60
Viola pedata, amerikanisches Vogelfuss-Veilchen	— —	5 —	— 60

	100 St. ℳ	10 St. ℳ	à St. ℳ
Woodsia obtusa oregona, scopulina	40 —	5 —	— 60
» **ilvensis**	40 —	5 —	— 60
Woodwardia angustifolia	40 —	5 —	— 60
» **virginica**	40 —	5 —	— 60
Yucca filamentosa	50 —	6 —	— 70
» » extra stark	90 —	10 —	1,20
» **recurvata pendula** in Töpfen 30 bis	60 —	4—6	— —
» **recurvata pendula,** Kübelpflanzen à St. 6—15 ℳ			

Tuberosen-Zwiebeln, Specialität.

Excelsior Perltuberose.

Afrikaner frühblühende gefüllte hohe.

Sehr starke Zwiebeln
1000 St. 100 ℳ; 100 St. 12 ℳ; 10 St. 1 ℳ 50 ₰
Zwiebeln seltener Stärke
1000 St. 120 ℳ; 100 St. 14 ℳ; 10 St. 1 ℳ 80 ₰

Für frühesten Flor, vom Mai an, sind die in Süd-Afrika gezogenen Tuberosen die besten. Sie bringen grosse, dichtgefüllte Blumen und sind sehr ergiebig, weil die einzelne Zwiebel oft mehrere Blüthenschäfte treibt.

Amerik. Excelsior-Perltuberosen, echte in Carolina gezogene Zwiebeln, sicher im Blühen.

Zwiebeln I. Wahl
1000 St. 65 ℳ; 100 St. 8 ℳ; 10 St. 1 ℳ — ₰
Zwiebeln von seltner Stärke
1000 St. 75 ℳ; 100 St. 9 ℳ; 10 St. 1 ℳ 20 ₰
Zwiebeln II. Wahl
1000 St. 50 ℳ; 100 St. 6 ℳ; 10 St. — ℳ 75 ₰

Als Tuberosen noch höher im Preise waren als jetzt, konnten **Züchter** und **Exporteure** der Waare die ihr nöthige Pflege angedeihen lassen. Nachdem aber der Preis infolge von Ueberproduction sehr tief gesunken ist, sind Tuberosen-Zwiebeln für die Mehrzahl der Händler eine Art **„Speditionsgut"** geworden, d. h. die Zwiebeln bleiben bis zur Abnahme durch den Consumenten in jenen Fässern stehen, in welche sie der Züchter im November nach ungenügendem Trocknen verpackte. Naturgemäss leidet die Waare mehr oder minder, wenn sie lange Zeit in verpacktem Zustande aufbewahrt wird, und das hat sich namentlich im letzten Frühjahre wieder in ganz bedenklicher Weise gezeigt.

Um nun meinen verehrten Kunden eine vorzüglich gepflegte Tuberosen-Zwiebel liefern zu können, habe ich eine specielle Heiz- und Trocknungs-Anlage für Tuberosen erbaut und in Betrieb gesetzt. Ich werde deshalb Tuberosen versenden können, wie sie anderweit nicht geboten werden; die Preise habe ich dabei so niedrig als möglich gehalten.

Canna floribunda.

Neue grossblumige reichblühende oder sogen. Crozy-Canna.

Nichts hat in der Blumenwelt in den letzten Jahren mehr Aufsehen erregt, als die geradezu ungeheuren Fortschritte, welche in der Vervollkommnung der

reichblühenden oder Crozy-Canna

zu verzeichnen sind.

Mit dem, man möchte sagen, fast vorzeitigen Auftauchen der herrlichen Varietät **„Madame Crozy“**, welche alle vorher erzielten Sorten bedeutend übertraf, glaubten alle, dass für Canna das Non plus Ultra an Vollkommenheit erreicht sei und dass es Crozy sobald nicht gelingen werde, gleichwerthiges folgen zu lassen. Indess nicht allein genannter Züchter, sondern auch noch andere Gärtner haben an der reichblühenden Canna gearbeitet und eine lange Reihe neuer, höchst werthvoller Spielarten ist als das Produkt nachdenklichen Fleisses zu verzeichnen. Nicht allein die

20 neuen Sorten Crozy's für 1893 haben sich als sehr schön erwiesen, sondern auch die in Amerika gezeichnete Varietät

Stern von 1891.

welche sich ihres niederen Wuchses halber besonders für Topfcultur eignet, verdient die grösste Beachtung.

Grösstes Aufsehen erregte jedoch Herrn W. Pfitzer's neue Varietät

Königin Charlotte,

welche derselbe 1893 auf verschiedenen Ausstellungen zur Schau brachte. Durch die Eigenartigkeit des Colorits, der Grösse und Fülle der Blumen erscheint diese Sorte berufen, ein allgemeiner Liebling, eine unentbehrliche Pflanze für jeden besseren Garten zu werden.

Von den neuern Sorten habe ich die allerbesten besonders stark vermehren lassen und dadurch bin ich in die Lage gekommen, dieselben äusserst preiswerth anzubieten. Namentlich von der unstreitig prachtvollen Varietät Mad. Crozy besitze ich einen so grossen Vorrath, wie wohl Niemand ausser mir. Dieser Vorrath ermöglicht mir, den Preis gegen das Vorjahr erheblich herabzusetzen.

Ein Beet Canna floribunda vereinigt Blätterschmuck mit Blüthenpracht und gereicht jedem Garten zur grössten Zierde. Alle Sorten niederen Wuchses eignen sich vorzüglich für Topfcultur zum Marktverkauf; im temperirten Hause blühen Canna floribunda auch während des Winters.

I. Allerneueste Varietäten.

Höchste Auszeichnungen bei den 1893er Ausstellungen in London, Lübeck, Leipzig, Liège.

Unbestritten **die constanteste und effectvollste immerblühende Canna** und **unerreicht als Winterblüher; die besten älteren Sorten,** wie Mad. Crozy, **in vieler Beziehung** übertreffend und die Bewunderung von Fachmännern und Laien herausfordernd.

Die Beschreibung des Züchters ist folgende:

Das Musa ähnliche Blattwerk ist prächtig grün, stahlblau schimmernd, gedrungen angeordnet und **macht die Sorte gleich werthvoll als Gruppen- oder Einzel-Stück.** Die **enormen Blüthendolden,** prächtig über dem Blattwerk dominirend, bilden jede ein **förmliches Bouquet tadellos gebauter,** grosser Blumen; diese sind **sammtig granatblutroth** und **4—5 cm** breit, mit dem **leuchtendsten Hellkanariengelb bordirt.**

Starke Pflanzen jetzt abgebbar: 12 Stück 100 ℳ 1 Stück 10 ℳ,

Hierzu 1 colorirte Abbildung auf gefälliges Verlangen gratis.

Die 18 Neuheiten von Crozy aîné für Frühjahr 1893 und zwar:

	Farbe der Blume	Farbe der Blätter	Höhe in cm
Antoine Barton	goldgelb, carmin punktirt, gross	grün	100
Baron de Sandrans	satt zinnoberroth	hellgrün	80
Cl. Buisson	carmin-ziegelroth, goldgelb geflammt u. bordirt	grün	80—100
Ch. Moore	dunkelgelb, feuerroth geflammt und punktirt	dunkelgrün	100
Colonel Voillard	mennigroth, dunkler geflammt und leucht goldgelb gesäumt	grün	100
Comte de Ganay	lachsfarben, dunkler schattirt, gelbgerandet	blaugrün	100
Commandant Faurax	satt scharlachroth	grün, purpur geadert	100
Colonel Dodds	gesättigt sammtroth	purpur mit violett	80
Camille Bernardin	dunkellachsfarben	grün	120
F. Neuvessel	vermillon mit purpur Schein	grün	120
N. Bélisse	lachsfarben in rosenroth übergehend	grün	120
C. Renan	lebhaft carminrosa	purpur	100
L. E. Bally	canariengelb, fein hellbraun punktirt	grün	100
Henri Guichard	hellamarant	dunkelgrün	100
Otto Froebel	lebhaft zinnober, gelb geflammt u. gesäumt	hellgrün	80
Paul Sigrist	sammtig purpur, goldgelb bordirt	grün, lanzettförmig	80
Theophile Viard	amarantroth mit carmin Schein	dunkelgrün	100
Ed. Mieg	scharlachroth	grün	80

Jede Sorte einzeln, das Stück 6 ℳ, alle 18 Varietäten zusammen für 75 ℳ.

Sophie Buchner.

Ganz besonders schöne neueste Sorte von majestätischer Erscheinung durch die grossen, grünen, festen Blätter und die prächtigen Blüthenschäfte, welche sich stolz über das Laubwerk erheben. Die Blumen sind sehr gross und fast zinnoberroth von Farbe.

10 St. 60 ℳ; à St. 7½ ℳ (Originalpreise des Züchters).

II. Neue und ganz besonders werthvolle Sorten:

Mad. Crozy.

Eine königliche Erscheinung unter den Cannas, eine wahre Perle in der Pflanzenwelt. Die Pflanze vereinigt üppigen Wuchs und schöne dunkelgrüne dichte Belaubung mit einer grossen Reichblüthigkeit. Die Blumen selbst sind erstaunlich gross, von dem leuchtendsten zinnoberscharlach, dessen Glanz durch einen schmalen goldenen Saum noch besonders gehoben wird. Diese Sorte wird mit zunehmender Billigkeit in jedem Garten Einzug halten und Ankauf und Vermehrung kann den Herren Handelsgärtnern nicht genug angerathen werden.

100 St. 75 ℳ, 10 St. 9 ℳ, à St. 1 ℳ.

Stern von 1891 (Child).

Von niedrigerem Wuchse als die vorhergehenden Sorten und deshalb, namentlich für die Cultur in Gefässen sehr werthvoll. Die Blumen sind ebenso vollkommen wie die von „Madame Crozy", nur ein wenig heller in der Farbe und ohne den goldigen Saum, oft auch etwas geflammt; in ihrer Gesammtheit aber bilden sie einen dichten Kolben von leuchtendem scharlach. Im temperirten Hause blüht diese Canna den ganzen Winter über.

100 St. 75 ℳ, 10 St. 9 ℳ, à St. 1 ℳ.

Capitain P. de Suzzoni.

Wohl die beste unter allen gelben Sorten, denn die Blumen sind etwa eben so gross wie die von „Mad. Crozy", die scharlachrothen Flecken sind an sich wenig ins Auge fallend, aber sie geben dem Gelb einen gewissen Glanz. Die Pflanze ist von schönem Wuchs und die Blätter sind denen von Musa (Bananen) ähnlich. 100 St. 120 ℳ, 10 St. 15 ℳ, à St. 2 ℳ.

Paul Marquand.

Diese Varietät ist noch ganz wenig bekannt und doch ist es eine der schönsten von allen und auf gleiche Rangstufe mit „Mad. Crozy" zu stellen. Die einzelnen Blumen sind besonders gross, auch die Blumenrispe ist sehr gross und jede Blume kommt einzeln zur Geltung. Dieselben haben etwas orchideenartiges; die Färbung, lachsfarben mit carmin Schein, ist ganz eigenartig. Ihres nicht sehr hohen Wuchses wegen ist diese Sorte für Topfcultur und Winterflor besonders geeignet. 100 St. 75 ℳ, 10 St. 9 ℳ, à St. 1 ℳ.

Miss Sarah Hill.

Diese Varietät hat eine gewisse Aehnlichkeit in der Blüthenfarbe mit „Alph. Bouvier", im Uebrigen aber zeigt sie bedeutende Abweichungen; vor allem ist sie minder hochwachsend. Die Blüthenstände haben eine stramme aufrechte Haltung, die Blüthen selbst sind carmincarmoisinroth gefärbt. 100 St. 75 ℳ, 10 St. 9 ℳ, à St. 1 ℳ.

Stern von 1892 (Wm. Falconer).

Diese vorzügliche Sorte gleicht in allen Stücken ihrer Namensschwester „Stern von 1891", die Blumen sind jedoch viel dunkler, fast blutroth von Farbe. Sehr werthvoll.

10 St. 40 ℳ, à St. 5 ℳ.

Geoffroy St. Hilaire.

Entschieden die beste unter den dunkellaubigen Sorten der früh- und reichblühenden Canna und auch abgesehen von den sehr grossen lachsfarben-scharlachrothen Blüthen wohl die schönste dunkellaubige Canna überhaupt, denn die Färbung der Blätter ist nicht nur dunkelbraunroth, sondern besitzt auch noch einen starken metallischen Schimmer.

100 St. 40 ℳ, 10 St. 5 ℳ, à St. 0,60 ℳ.

Françoise Crozy.

Diese Sorte hat denselben Habitus wie die Sorte Mad. Crozy, indessen bleibt sie ein wenig niedriger. Die Blumen sind leuchtend orangefarben, goldgelb gerandet und von prächtiger Wirkung. Entschieden sehr werthvoll und culturwürdig.

100 St. 75 ℳ, 10 St. 9 ℳ, à St. 1 ℳ.

Alphonse Bouvier.

Eine üppig und hochwachsende, besonders blüthenreiche Sorte mit aufrechten grünen Blättern und sehr starken zahlreichen Blüthenrispen, prachtvoll für Gruppen und Beete, namentlich auch für Fernwirkung. Die sehr grossen Blumen sind leuchtend ponceauroth.

100 St. 130 ℳ, 10 St. 15 ℳ, à St. 1,80 ℳ.

Progression.

Diese distincte Sorte ist ebenfalls sehr wüchsig und wird reichlich 1 m hoch. Die Blätter sind grün, die rund gebauten Blumen goldgelb, mit feinen braunen Punkten übersäet.

100 St. 130 ℳ, 10 St. 15 ℳ, à St. 1,80 ℳ.

Neben diesen 8 hervorragendsten Sorten empfehle noch besonders:

Kaiser Wilhelm (Pfitzer).

Eine vielfach preisgekrönte herrliche Varietät mit grossen breiten grünen Blättern und grossen dunkelscharlachrothen zahlreichen Blumen, welche sich frei über das Laubwerke erheben. Eine Gruppenpflanze ersten Ranges .....100 St. 35 ℳ, 10 St. 4 ℳ, à St. 50 ₰.

Senateur Millaud.

Blätter schwarz-blutroth, riesig gross und breit, Blumen hellsafrangelb, indess wenig bedeutend und spät. Die grosslaubigste aller rothen Canna, einzig schön für Gruppen und zur Einzelpflanzung .....100 St. 30 ℳ, 10 St. 4 ℳ, à St. 50 ₰.

III. Aeltere bewährte Sorten, sämmtlich in grossen Mengen abgebbar.

Die Zahlen in Parenthese geben die Höhe in cm. an.

*__Admiral Courbet,__ Laub lichtgrün; Bl. citronengelb mit vielen gelben Punkten... (120)

__Annette Novel,__ Laub dunkelgrün, braun genervt u. geändert; Bl. gross, scharlachorange..... (150)

*__Antoine Chantin,__ Laub graugrün, rothgeändert; Bl. lachsfarben, gross ..... (100)

*__Antoine Crozy,__ Laub graugrün, rothgeändert; Bl. carmin, untere Lippe gelbgeflekt . (140)

__Antoine Vallot,__ Laub grün; Bl. leucht. roth, schön..... (125)

*__Avenir,__ Laub grün; Bl. feurigroth, untere Lippe am Grunde gelb mit rothen Flecken; gross u. reichblühend..... (150)

__A. Weick,__ Laub dklgrün, breit mit rothem Saum, Bl. feurigroth; reichblühend... (120)

*__Baronne de Cendrans,__ Laub lichtgrün; Bl. orange mit gelbem Saum, rund gebaut, gross ..... (100)

__Bertal,__ Laub grün; Bl. ziegelroth ..... (100)

__Cardinalis,__ Laub dunkelgrün; Bl. lebhaft purpur, gross ..... (100)

*__César Bertholon,__ Laub dklgrün mit braun, Bl. hellcarmin..... (100)

*__Chevalier Besson,__ Laub dklgrün mit bronze Rand; Bl. hellpurpur.. ..... (100)

*__Coquet,__ Laub blaugrün, Blume orange.. (100)

__Dr. Reiner,__ Laub grün; Bl. leuchtend purpurscharlach ..... (150)

__Emile Guichard,__ Laub schmal, graugrün mit rothem Saum; Bl. carmin, reichblühend (130)

*__Emile Leclerc,__ Laub lichtgrün, schmal; Bl. gelb mit feiner carmin Zeichnung; sehr reichblühend ..... (100)

__Eugène Mezard,__ Laub grün; Bl. carmin (100)

__Francisque Morel,__ Laub grün; Bl. purpur-kirschroth, Rispen gedrungen ..... (120)

__François Lapente,__ Laub graugrün mit starker brauner Färbung; Bl. hellcarmin..... (120)

*__Friedrich Benary,__ Laub graugrün; Bl. dklcarmin, gross ..... (100)

__Guillaume Couston,__ Laub grün, gross; Bl. canariengelb, carmingefleckt, gross ..... (150)

__J. Cordiaux,__ Laub dklgrün mit rothbraunem Nerven u. Saum gross; Bl. hellcarmin (120)

*__Kaiser Wilhelm II.__ (Pf.), Laub graugrün, breit; Bl. sehr gross, dklroth, reichblhd..... (100)

*__La Guill,__ Laub grün; Bl. aprikosenfarben (100)

__Le Tigre,__ Laub lichtgrün schmal; Bl. gelb orangegetigert, beste niedrige Sorte für zur Einfassung von Canna-Gruppen ..... (60)

__Louise Chrétien,__ Laub grün; Blume gelb mit carmin..... (100)

Lutea splendens, Laub dunkelgrün; Bl. canariengelb, braun punktirt, hoch ..... (120)
Mad. Soubeyrand, Laub grün; Blumen zinnober mit hellerem Saum, gross ..... (100)
***Mr. Desponts,** Laub dunkelroth; Bl. kupfrigscharlach ..... (100)
Multiflora, Laub grün; Bl. krapproth .... (80)
Pictata, Laub lichtgrün; Bl. canariengelb braun gefleckt ..... (130)
Pierre Avoux, Laub grün; Bl. lebhaft krapproth ..... (120)
***Senateur Millaud,** Laub schwarzroth, sehr gross und breit, die grösstlaubigste, imposanteste rothlaubige Canna ..... (230)
***Souvenir d'Aza Gray,** Laub grün, Bl. hellmennigroth ..... (100)
Souv. de Mad. Liabaud, Laub lichtgrün, schmal; Bl. blutroth, gross ..... (100)
Strelitziaefolia, Laub grün, metallisch schimmernd; Blumen krapproth, zahlreich . (120)
***The Garden,** Laub grün; Bl. dunkelsafranfarben ..... (100)
***Trocadero,** Laub dunkelgrün; Bl. zinnoberorange, gross ..... (120)
Ulrich Brunner, Laub grün; Bl. scharlachkirschroth ..... (130)
***Vesuve,** Laub braunroth; Blumen scharlach, gross ..... (100)

Ausserdem 40 weitere Sorten.

Preise für kräftige Knollen:

a) nach Wahl des Bestellers

alle mit * bezeichneten Sorten 100 St. 35 ℳ; 10 St. 4 ℳ; à St. 50 ₰
alle übrigen Sorten ..... 100 » 20 » 10 » 2½ » » 40 »

b) nach meiner Wahl

100 St. in 10 Sorten 25 ℳ; 100 St. in 25 Sorten 28 ℳ
10 » » 10 » 3 »; 25 » » 25 » 7½ »
100 » von nur einer Sorte 20 ℳ
100 » in schönster Mischung 18 ℳ; 10 St. 2 ℳ; à St. 30 ₰.

Canna indica, Blätter-Canna.

	Name	Farbe der Blumen	Farbe der Blätter	Höhe in cm
1	**Admiration**	roth	grün, roth gerandet	100
2	**Alfred Dumesnil**	gelb	broncegrün, rothe Rippen	100
3	**Antoine Garrin**	leucht. purpur	grün	150
4	**Atropurpurea**	leucht. roth	purpur	100
5	**Auguste Ferrier**	orange	broncegrün	250
6	**Bihoreli**	orange	grün, roth gerandet	100
7	**Bonnetti major**	roth	broncegrün	120
8	**Brenningsi fol. var.**	roth	dunkelgrün, hellgrün u. gelb gestreift	100
8½	**Compacta**	gelb, rothpunktirt	grün	150
9	**Discolor**	rothgelb	grün mit rothbraun genervt u. getuscht	150
10	**Enfant de Cahors** (Crozy)	roth	grün, purpur gerandet	150
10½	**Gigantea**	dunkelroth	bronce	300
11	**Gloire de Lyon**	lachsroth	purpur mit Metallglanz	200
12	**Gloire de Toulon**	rothgelb	grün, roth gerandet	150
12½	**Gustave Morlet**	leucht. kirschroth	grün mit violettpurpur	150
13	**Maréchal Vaillant**	lachsroth	grün, roth gerandet	175
13½	**Metallica**	orange	purpur mit Kupferglanz	250
14	**Mülleri**	feuerroth	dunkelgrün	200
15	**Musaefolia**	hellroth	grün, gross und breit	150
15½	**Nardy**	leucht. roth	hellpurpur	100
16	**Nigricans**	roth	dunkelpurpur	250
17	» **marginata**	roth	grün mit braun	250
17½	**Oriflamme**	orange-lachsfarb.	grün mit purpur	160
18	**Ornement du Grand Rond**	carmoisin	hellgrün	100
19	**Président Vaivre**	roth	purpurviolett	100
19½	**Purpurea floribunda**	roth	purpur	150
20	**Purpurea spectabilis**	roth	purpur	250
21	**Rendatleri**	feuerroth	broncegrün	150
22	» **rubra**	roth	broncegrün, roth gerandet	150
23	**Rubra superbissima**	orange	purpur	250
24	**Souvenir de Barillet Deschamps**	leucht. roth	grün, rothbraun gerippt	175
25	» **de Thiers**	purpurviolett	purpurviolett	130
26	» **de Louis van Houtte**	blutroth	dunkelgrün	100
27	**Thibauti**	roth	purpur	100
29	**Violacea macrophylla**	lebhaft roth	violettpurpur	180
30	**Zebrina**	lebhaftroth	purpur	240

Jede dieser Sorten mit grünem oder broncegrünem Laube. 100 St. 15 —; 10 St. 2 —; einzeln à 30 ₰
» » » » roth oder purpur Laub ..... 100 » 20 —; 10 » 2,50; » » 40 »
100 St. in 10 Sorten sortirt, nach meiner Wahl 18 ℳ
25 » » 25 » » » » » 6 »
10 » » 10 » » » » » $2^1/_2$ »
Grünblättrige Sorten gemischt ..... 100 St. 10 —; 10 St. 1,20.
Rothblättrige » » ..... 100 » 18 —; 10 » 2 —

Canna indica robusta (Riesen-Canna).

Diese neue Varietät erreicht bei guter Cultur eine Höhe von 3 Meter und bringt meterlange, $^1/_2$ Meter breite dunkelbroncegrüne Blätter. Eine wirklich imposante Pflanze von bedeutendem Werthe, die auf unserer Leiziger Gartenbau-Ausstellung grosse Beachtung fand und einer silbernen Medaille ausgezeichnet wurde ..... 100 St. 40 —; 10 St. 5 —; à St. 75 ₰.

Canna indica brillantissima. Wohl die schönste unter den dunkellaubigen Cannas, denn in der Färbung liegt ein gewisses scharlachroth, welches die so ansprechende Färbung der Drac. terminalis hervorbringt. Höhe etwa 1 Meter. 100 St. 40 —; 10 St. 5 —; à St. 75 ₰.

Canna iridiflora oder irisblumige Canna.

Ausgezeichnete Solitärpflanzen.

Ehemanni. Das prächtige breite Laubwerk, welches an Musa erinnert, macht diese Sorte besonders zur Einzelpflanzung sehr werthvoll. Die grossen gladiolenähnlichen Blumen sind carminroth von Farbe und stehen in langer lockerer Rispe. Höhe 2 m.
100 St. 30 —; 10 St. 4 —; à St. 50 ₰.

Guttermanni, Blumen von gelblich-rosenrother Farbe, Belaubung prächtig blaugrün, imposante Pflanze von 2 m Höhe ..... 10 St. 6 —; à St. 75 ₰.

Chrysanthemum indicum

(Auszug aus meinem reichhalt. Sortiment).

Sorten, die sich durch Grösse und Schönheit der Blumen oder durch Reichblüthigkeit und als Topfpflanzen auszeichnen. Lieferbar in kräftigen Stecklingspflanzen mit Topfballen oder soweit der Vorrath reicht, als starke controllirte Mutterpflanzen.

Erklärung der Zeichen:
A. = Auswärtsgebogene; *E.* = Einwärtsgebogene; *Jap.* = japanische; *O.* = orientalische; *P.* = pompon- oder kleinblumige; *An.* = anemonenblüthige.

1 *Ada Spaulding, *E.*, weiss mit rosa Hauch, Mitte gelblich, sehr gute Blume, neu.
2 *Avalanche, *Jap.*, reinweiss, extra vollkommene schöne Blumen.
3 Baron de Prailly, *Jap.*, rosa mit weiss (spät).
4 Blushing Bride, *P.*, hellrosa, niedrig (früh).
5 Boule de Neige, *A.*, reinweiss, reichblühend.
6 *Brahma, *O.*, reinweiss, Petalen gefranzt und geschlitzt, grossblumig.
7 Bronce Jardin des plantes, *E.*, broncefarbig.
8 *Camille Flamarion, *E.*. Blume sehr gross, kugelförmig, dunkelviolett, neu.
9 Comte de Germiny, *Jap.*, nankinggelb, carmoisin gestreift, sehr gut.
10 Cullingfordi, *A.*, braunroth mit gelblicher Mitte (spät).
11 Eduard Audigier, *Jap.*, glänzend purpurroth, violett schattirt. Unterseite silberig, gelockte Bl.
12 *Edwin Molyneux, *Jap.*, dunkelroth auf carmin, sehr schön.
13 *Etoile de Lyon, *Jap.*, violettrosa, sehr grosse Blume.
14 Fanny, *P.*, carmoisinroth, reichbl., compact wachsend, gute Topfpflanze.
15 Fred Pèle, *P.*, braunroth, niedrig.
16 Gloria mundi, *E.*, goldgelb, grossblumig, reichblühend.
17 Gloriosum, *Jap.*, bräunlichgelb, sehr gute Blume.
18 Golden Beverley, *E.*, canariengelb, grosse sehr zu empfehlende Blume.
19 Golden Christine, *A.*, chamois auf goldgelb.
20 Golden Empress of India, *E.*, reingelb.
21 Golden George Glenny, *E.*, satt goldgelb, sehr reichblühend.
22 G. Wermig, *A.*, hellgelb, niedrig (früh).
23 *Ismail, *O.* Im aufblühen canariengelb, später weiss, Petalen äusserst fein, nadelförmig, wohlriechend, Blüthen klein, rund, ähnlich einem Seidenball.
24 Jewess, *A.*, kupferroth, gelb gerandet.
25 *Julia Lagravère, *A.*, dunkelpurpur, sehr schön (spät).

26 **Lady Selbourne,** *Jap.*, reinweiss, gute Schnittsorte.
27 **L'ami Conderchet,** *P.*, hellgelb, niedrig.
28 ***La Triumphante,** *Jap.*, weiss, rosa getuscht, sehr grosse schöne Blume.
30 **Mad. Desgranges,** *Jap.*, reinweiss, ziemlich früh, niedrig, reichblühend, sehr zu empfehlen.
31 **Meg Merillis,** *Jap.*, schwefelgelb, grossblumig.
32 **Mad. John Laing,** *Jap.*, zartrosa mit hellgelber Mitte, reichblühend.
33 ***Mrs. Alpheus Hardy,** bei den reinweissen Blumen sind die aufgerollten Rückseiten mit feinen Seidenhaaren versehen. Sehr schön. Verlangt eine etwas abweichende, wärmere Cultur.
34 ***Mad. Frédéric Mistral,** *E.*, zartes rosa, sehr schön.
35 **Mrs. Rundle,** *E.*, reinweiss, schöne rund gebaute Blume, reichblühend, sehr gut.
36 ***Niniveh,** *O.*, lilarosa, Centrum heller, grossblumig, sehr schön.
37 **Ornements,** *Jap.*, carmoisin, Rückseite gelb.
38 **Pelican,** *Jap.*, reinweiss, grosse Blume, lange gekräuselte Petalen.
39 **Peter der Grosse,** *Jap.*, citronengelb, sehr gut.
40 **Pierre Verfiel,** *Pomp.*, orangegelb, niedrig.
41 ***Queen of Sheba,** *O.*, brillant carmin, innere Petalen gefranzt.
42 **Soeur Melanie,** *A.*, reinweiss, die beste Sorte zum Schnitt (mittelfrüh).
43 ***Standstead White,** *Jap*, reinweiss, grossblumig.
44 **Sulphurea,** *P.*, schwefelgelb, grossblumig, reichblühend, buschig wachsend.
45 **Sunflower,** *A.*, schwefelgelb, geröhrte Petalen, grossblumig, sehr schön.
46 **Tokio,** *Jap.*, leuchtendcarmoisin, Rückseite glänzend goldgelb, sehr schön.
47 **Traviata,** silberigrosa, reichblühend.
48 ***Turcoman,** *O.*, reinweiss, gekräuselt, grossblumig.
49 **White Beverley,** *E.*, rahmweiss, schöne Blume.
50 **White Christine,** *A.*, reinweiss, reichblühend.
51 **William Cobbet,** *Jap.*, gelblichrosa, Mitte orange, reichblühend.

Starke Mutterpflanzen soweit abgebbar.

a. nach Wahl des Bestellers: à St. 0,75 ℳ, 10 St. von derselben Sorte 5 ℳ;
b. nach meiner Wahl: à St. 0,50 ℳ, 10 St. derselben Sorte 4 ℳ.

Stecklingspflanzen mit Topfballen, von April ab lieferbar.

a. nach Wahl des Bestellers: à St. 0,40 ℳ, 10 St. derselben Sorte 3 ℳ;
b. nach meiner Wahl: 10 St. in 10 Sorten 2 ℳ, 100 St. in 25–50 Sorten 15 ℳ

Einige erprobte Neuheiten von Chrysanthemum indicum.

Chrysanthemum indicum Germania. Mönch.

1891 Berlin, gr. silberne Medaille.
1892 Leipzig, Werthzeugniss I. Klasse des Leipziger Gärtner-Vereins.
1892 Liegnitz, silberne Medaille.
1892 Magdeburg, grosse silberne Medaille.
1893 Berlin, silberne Medaille.
1893 Hamburg, silberne Medaille.

Dieses neue Chrysanthemum, welches auf allen Ausstellungen berechtigtes Aufsehen erregte und in allen Fällen, wo es zur Schau gebracht wurde, mit ersten Preisen ausgezeichnet worden ist, ist ein Sport der sehr werthvollen Sorte „**Bouquet des Dames**“ (Jap.), welche reinweiss blüht. Es theilt nun Wuchs, Belaubung und williges Blühen mit der Stammart, abweichend ist jedoch die Farbe der Blumen, welche bei Germania ein lebhaftes **canariengelb** mit weisslichem Anhauch zeigt. Chrysanthemum Germania entwickelt auch bei gewöhnlicher Cultur sehr grosse Blumen, ist ganz constant, bleibt bei Topfcultur niedrig und es wird nicht nur für Schnittblumencultur, sondern auch als Marktpflanze einer grossen Verbreitung entgegen gehen.

Extra starke Mutterpflanzen, sofort lieferbar .....10 St. 8 ℳ; à St. 1 ℳ
Stecklingspflanzen im Frühjahr lieferbar 100 St. 20 ℳ; 10 St. 2½ ℳ; à St. 40 ₰.

Chrysanthemum indicum Frau Commerzienrath Gruson. Mönch.

Preisgekrönt 1892 in Magdeburg, 1893 in Berlin mit gr. silbernen Medaillen.
3-fach preisgekrönt 1893 in Hamburg: 1. als Schaublume, 2. als Handelspflanze, 3. als blühende Gruppe mit ersten Preisen.

Eine anderweite sehr werthvolle neue Sorte, welche ebenfalls bei Th. Moench als ein Sport von der rühmlich bekannten Sorte **La Triomphante** ins Dasein gekommen ist und auf der Ausstellung zu Magdeburg November 1892 mit dem obigen Namen seitens der Preisrichter belehnt wurde. Die in M. ausgestellten Pflanzen fanden den ungetheilten Beifall der gesammten Gärtnerwelt und erhielten einen ersten Preis. Dieses Chrysanthemum vereinigt alle die guten Eigenschaften der Stammform, bringt ebenfalls willig und ohne besondere Cultur riesig grosse Blumen, welche eine dunkelgelbe, namentlich auch bei Licht sehr schöne Färbung haben. Die Rückseiten der Petalen sind röthlich tuschirt.

Starke Mutterpflanzen.....10 St. 18 ℳ; à St. 2 ℳ.
Stecklingspflanzen (im April lieferbar) 100 St. 40 ℳ; 10 » 5 ℳ; à » 75 ₰.

Neue japanische Straussfeder-Chrysanthemum.

Während Alpheus Hardy, die zuerst eingeführte Sorte dieser so interessanten Classe nur unter besonderer, etwas wärmerer Cultur vollkommene Blumen entfaltet, zeigen sich die nachfolgenden neueren Sorten als durchaus willige und dankbare Blüher und entzücken den Beschauer durch ihre reizvollen Blumen.

Louis Boehmer.
Rosa-Straussfeder-Chrysanthemum. Die rosenrothen, zahlreichen Blumen sind dicht mit weissem federartigen Flaum bedeckt.
Stecklingspflanzen im April 100 St. 15 ℳ; 10 St. 2 ℳ; à St. 40 ₰.

Enfant des 2 mondes. (Kind der 2 Welten).
Mehrfach preisgekrönt. Diese auffallend schöne Varietät besitzt alle die guten Eigenschaften der Sorte Louis Boehmer, die Farbe der grossen und starkgefüllten Blumen ist jedoch ein schönes perlweiss mit crêmefarbenem Schein. Diese Sorte bietet einen ausgezeichneten Ersatz für Alpheus Hardy, da sie gar nicht empfindlich ist.
Mutterpflanzen.....10 St. 18 ℳ; à St. 2 ℳ.
Stecklingspflanzen im April 100 St. 40 ℳ; 10 » 5 ℳ; à » 75 ₰.

Das schönste einfach blühende Chrysanthemum

Kaiserin Augusta Victoria

ist ein Sport von der reichblühenden allbeliebten Sorte Mary Anderson, welche weisse Blüthen bringt, wohingegen die Randblüthen dieses Sportes jene angenehme mattgelbe Färbung zeigen, die zurzeit so sehr bei Blumenbindereien bevorzugt wird. Diese neue Sorte, welche sich vorzüglich zum Auspflanzen eignet, ist in der Gartenflora abgebildet gewesen.
Mutterpflanzen.....10 St. 6 ℳ; à St. 75 ₰.
Stecklingspflanzen im April 100 St. 20 ℳ; 10 » 2½ ℳ; à » 40 ₰.

Dahlien oder Georginen.

I. Vorzüglichste gefüllte Sorten.

a. Grossblumige, hohe.

1—1,25 m hoch.

1 **Adolph Müller**, hellcitronengelb.
2 **Anna Stesse**, weiss, purpurgestreift.
3 **Aurantia pyramidalis**, orangescharlach, aussen Goldrand, reichblühend, prächtig.
4 **Beauty of Chelsea**, blutroth.
5 **Bird of Passage**, milchweiss mit incarnat Spitzen.
6 **Blutaster**, dunkelblutroth.
8 **Deutscher Reichsgoldorden**, orangezinnober mit goldgelbem breiten Rand.
9 **Edler Mohr**, sammtig schwarzbraun.
11 **Flora Wyatt, chamois.**
13 **Hermann Pätzold**, bräunlichgelb mit carminvioletten Spitzen.
13½ **Kaiser Wilhelm**, licht goldfarben, an den Spitzen scharlach geflammt, sehr gross.
14 **Licht vom Elsterthal**, orangescharlach.
15 **Lord Clyde**, dunkelcarmin.
16 **Princess Friedrich Carl**, reinweiss.
17 **Princess Mathilde**, purpurcarmin, zuweilen mit rosa Mitte.
18 **Rachel**, scharlach mit carmin.
19 **Violet King**, violett.
20 **Dr. H. Klettke.**
21 **Montblanc**, reinweiss, cactusförm., reichbl.
22 **Gerstäcker**, rein chromgelb, reichblühend.
23 **Centifolie**, centifolienrosa, schön.

b. Liliput (kleinblumige), hohe.

1—1,30 m hoch.

27 **Brunhildchen**, dunkelkirschbraun.
28 **C. Brasch**, dunkelcarmoisin.
29 **C. F. Liebscher**, dunkelscharlach.
30 **Ed. Moericke**, chamois m. scharlach u. orange.
31 **Ernst Schleicher**, dunkelviolett.
33 **Frau Clementine Rossberg**, hellstrohgelb, rothbraun geflammt.
34 **Frau S. Petschke**, violettpurpur.
34½ **Franz Streit**, weissgelb, schöne Form.
35 **Friedr. Schneider II.**, chamois, Blumenblätter eingerollt.
35½ **Friedrich Spittel**, lila, Rückseite violettgestreift, feine Kugelrosenform.
36 **Gabriel de Chambry**, pfirsichrosa, weiss. Grund.
36½ **Gustav Wesser**, violettrosa.
37 **Handelsgärtner Schätzky**, hellgelb, violett purpur geflammt.
38 **Hauptmann Militzky**, purpur, Spitzen dunkel schattirt.
39 **Hermann Zindel**, zinnoberscharlach.
41 **J. C. Schmidt**, scharlachzinnober.
42 **J. de Yonge**, goldgelb, Mitte mennigroth.
43 **John Fraser**, bernsteinfarbig m. gelben Spitzen, lila Rückseite.
44 **Kaufmann Ehrlich**, rothbraun.
45 **Klein Aennchen**, lebhaft scharlach.
48 **Marie Mezard**, weiss.
49 **Max Deegen's Weisse**, reinweiss.
49½ **Morgenröthe**, feur. cochenille, früh u. reichbl.
52 **Perlhuhn**, blutroth mit weissen Spitzen.
53 **Philomene**, purpurviolett.
54 **Princess Marie von Hannover**, violett.
55 **R. Sieckmann**, mennig-orange.
55½ **Rothkäppchen**, feuerroth, Petalen längl. spitz gedreht, innen gelb schattirt.
Thekla Winterstein, reinweiss, Asterform.
58 **Otto Mann**, zart lichtgelb mit carminviolett
59 Rückseite.

c. Grossblumige Zwerg.

60—90 cm hoch.

61 **Camelliaeflora alba**, reinweiss, sehr gross.
62 **C. F. Henderson**, hellcarmin purpur.
62½ **C. Behrens**, weiss mit lilarosa Schein.
63½ **Citronenvogel**, goldig citronengelb.
64 **Deutsche Feuerperle**, cochenillescharlach mit weissen Rändern.
64½ **Deutsche Pfirsichrose**, pfirsichrose m. dunkelcarmin gestreift.
65 **Dr. Strousberg**, orange auf gelben Grunde.
67 **Gruss an Frankfurt**, leuchtend orangescharlach mit weissen Spitzen.
67½ **Gieb Acht!** purpur in weiss auslaufend.
68½ **Graf Rantzau**, zinnoberroth.
69 **Handelsgärtner Kaiser**, carmin mit weissen Spitzen.
70 **Imbricata alba**, reinweiss, reichblühend.
75 **Martha von Radecke**, weiss mit lila Hauch.
76 **Obergärtner Rohrbach**, violettcarmin.
77 **Perle**, weiss, reichblühend.
78 **Perle von Daaden**, feurig zinnoberscharlach.
79 **Pipin der Kleine**, purpurviolett, weisse Sp.
79½ **Rose von Zug**, reinrosa, sehr grossbl., vorzügl. Einzelpflanze.
80 **Schneewittchen**, weiss mit gelber Mitte.
82 **Solfatare**, hellschwefelgelb.
82½ **Stolze von Berlin**, rosa „La France", vorzügl. f. Binderei, à St. 1 ℳ.
83½ **Trauermantel**, schwarzbraun.
85 **Woldemar Schütz**, rein feurig scharlach, schöner Bau.
86 **Secretair Dittrich.**
86½ **Mohrenkönig**, dunkelbraunroth.
87 **Schnee-Zwergaster**, schneeweiss reichblühend.

d. Liliput (kleinblumige)-Zwerg.

ca. 70 cm hoch.

91 **Amalie Härtel**, hellgoldgelb mit röthlichviolettem Centrum und Spitzen. Zellenform.
92 **Bräutchenschmuck**, rahmweiss.
93 **Cherubin**, dunkelorange mit scharlach Rand.
94 **Deutsches Amarant-Rös'chen**, amarantroth.
95 **J. G. A. Stange**, bismarkfarben, reichblühend.
98 **Prachtrös'chen**, blutroth mit weissen Spitzen.
99 **Professor Dr. Münter**, orangescharlach.
101 **Theodor Körner**, schwarzroth, heller geflammt, eigenartig schön (Preisgekrönt Leipzig 1893).
103 **Zinnober**, zinnoberroth.

Preise für sehr kräftige Knollen (keine Knollen aus winzigen Stecklingstöpfen) **aus den folgenden 4 Classen:**

a) nach Wahl des Bestellers:

Jede Sorte einzeln à St. 50 ₰; 10 St. von derselben Sorte 4 ℳ (Stecklingspflanzen im Mai 33⅓ % billiger).

b) nach meiner Wahl:

100 St. aus einer Classe allein oder aus mehreren Classen sortirt (je nach Wunsch in 10, 20, 25 oder 50 Sorten) für 25 ℳ; 10 Stück in 10 Sorten für 3 ℳ;
100 St. in allerschönstem Rommel aus allen Classen für 12 ℳ; 10 St. für 1,50 ℳ.

II. Cactus-Dahlien.

111 **Alba nova**, reinweiss, schön.
113 **Ariel**, blendend weiss, camellienblau.
114 ***Asia**, zart pfirsichblüthen, grossblumig.
117 **Cannells Triumph**, anilinroth, schön.
305 **Charming Bride**, weiss mit rosa.
118 ***Centenary**, terracotta in scharlach übergehend.
119 ***Centenial**, maganta-carmoisin.
120 **Cochineal**, cochenilleroth, Prachtsorte I. Rg.
300 **Empress of India**, dunkelcarmin.
121 **Feuerkönig**, leuchtendroth, reichblühend, niedrig.
122 **General Gordon**, leucht. scharlach m. orange.
124 ***Honoria**, zart bernsteinfarben.
126 **Iuarezi**, feurigroth, die Stammform.
128 **Lady Dyke**, leucht. canariengelb, niedrig.
127 **Lady Hume Campblee**, leucht. purpurviolett.
130 **Lady Marsham**, lachsfarben.
304 **Lord Lynhorst**, scharlachroth, reichblühend.
133 ***Marchioness of Bute**, reinweiss mit röthlichen Spitzen.
134 **Mr. A. W. Tait**, reinweiss.
135 **Mrs. G. Reid**, weiss, lila schattirt.
136 **Mrs. Hawkins**, zartgelb, lila schattirt.
137 ***Mrs. J. Douglas**, lachsrosa, prachtvoll.
140 **Miss Yekyll**, leuchtend orangeroth, reich und frühblühend, extra.
141 ***Panthia**, röthlich salmfarbig.
143 **Pieta formosissima**, orangegelb, scharlach gestreift.
144 **Prince Albert Victor**, carmoisin mit orange, sehr schön.
145 **Professor Baldwin**, leucht. orange, schöne
146 **Purpurcactus**, hellpurpur.
147 **Riesencactus**, hellamarantroth.
149 **Sir Henry Patrick**, reinweiss, extra.
150 **Sir Trevor Lawrence**, kirschroth mit purpur.
151 **William Pearce**, goldgelb.
152 ***William Rayner**, lachsfarbig-chamois, neu.
153 » **T. Abery**, weiss, scharlach gerandet.
154 **Yellow Yuarezi**, goldgelb.
155 **Zulu**, sammtigpurpur, extra.

Nach meiner Wahl erlasse in sehr starken Knollen:

10 Sorten für 4 ℳ; 20 Sorten für 10 ℳ; 30 Sorten für 18 ℳ.
100 St. in 10 Sorten für 25 ℳ; 100 St. in 25 Sorten für 30 ℳ.
100 St. in vorzüglicher Mischung 20 ℳ; 10 St. 2½ ℳ.

Nach Wahl des Bestellers erlasse ich in sehr starken Knollen:

Die mit * bezeichneten Sorten einzeln à St. 75 ₰; 10 St. derselben Sorte für 6 ℳ.
Alle übrigen Sorten einzeln à St. 50 ₰; 10 St. derselben Sorte für 3½ ℳ.

Neueste Cactus-Dahlien.

308 **Beauty of Arundel.** Rein amethystfarben, leucht. carmin schattirt; ausgeprägte Cactusform à St. 1 ℳ
315 **Black Prince.** Die dunkelste und zugleich eine der grössten Cactus-Dahlien, Blumen sammetschwarz mit sehr breiten, kahnförmig ausgehöhlten Petalen. Vielfach preisgekrönt à St. 1,50 ℳ
316 **Cannells Favourite.** Goldbronze, dunkler schattirt, eigenartig gebaut, sehr gross. Sehr werthvolle Sorte ..... à St. 1,50 ℳ
306 **Delicata.** Zartrosa mit leichtgelber Mitte. Von schönem Bau und durch die zarte Farbe eine der besten für Blumenschnitt und Binderei ..... à St. 2 ℳ
120 **Duke of Clarence.** Eine neue vielfach preisgekrönte Sorte von echter Juarezi-Form. Blumen sammtig schwarz nach den Spitzen in lebhaft scharlachroth verlaufend; eine in jeder Beziehung herrliches Farbenspiel von grosser Wirkung. Niedriger Wuchs und grosse Reichblüthigkeit sind weitere gute Eigenschaften ..... à St. 2 ℳ
311 **Faust.** Fast schwarze Blume von schönem Bau und vorzüglicher Haltung, dabei reichblühend. Deutsche Züchtung ..... à St. 2 ℳ
307 **Glory of Swanley.** Leuchtend scharlach, mit schmalen Blumenblättern; niedrig und reichblühend ..... à St. 2 ℳ
123 **Harry Freeman.** Die beste weisse Cactus-Dahlia; schneeweiss, sehr reichblühend . à St. 1 ℳ
314 **H. Cannell.** Dunkel sammtig scharlach mit purpur Spitzen. Echte Cactusform... à St. 2 ℳ
302 **John Bragg.** Ein Sämling der beliebten Sorte Zulu, aber noch grösser und von schönerer Form, die braunschwarzen Blumen frei über dem Laubwerk tragend ..... à St. 2 ℳ
303 **Jubelbraut.** Eine der lieblichsten Erscheinungen unter den Cactus-Dahlien. Die gleichmässig zugespitzten Blumenblätter sind in den oberen Theilen zart centifolienrosa, welches sich nach der Mitte zu in frisches Goldgelb abtönt und in ein leuchtend hochgelbes Centrum übergeht. Die Blume gleicht somit einem goldenen Sterne, dessen Strahlen in ein schönes rosa ausflammen. Entschieden eine der effectvollsten Dahlien für Topf und Landcultur, und eine der begehrenswerthesten Blumen für feine Binderei. 1892 mit einer gr. silbernen Medaille ausgezeichnet. Starke Knollen ..... 10 St. 20 ℳ; à St. 2,50 ℳ
Stecklingspflanzen, Anfang Mai 100 St. 50 ℳ; 10 St. 6 ℳ; à St. 1 ℳ
127 **Kentish Sun.** Leuchtend orange-scharlach ..... à St. 1 ℳ
309 **Maid of Kent.** Kirschroth auf schwarzbraunem Grunde, Spitzen weiss. Schöner Farbencontrast à St. 1,50 ℳ
139 **Miss Barry.** Blauviolett ..... à St. 1,50 ℳ
310 **Miss Selby.** Magentaroth, niedrig, buschig ..... à St. 1 ℳ
313 **Oban.** Eine eigenthümliche schwer zu beschreibende Farbe. Es ist ein blasses, bronze-artiges Gelbbraun mit dunklerer Schattirung und lila Hauch. Eine echte Modefarbe für feinere Binderei ..... à St. 2 ℳ

III. Einfache Dahlien.

160 **Avalanche,** weiss mit rosa Anflug.
162 **Buff Queen,** strohgelb, reichblühend.
163 **Canarienvogel,** goldgelb, reichblühend.
165 **Ceres,** dunkelcarmoisin, Rückseite violett.
168 **Emma,** hellgelb.
169 **Engelbert,** leuchtendscharlach.
171½ **F. C. Heinemann** jede Petale regelmässig blutroth gerandet.
175 **Gracilis perfecta,** prächtig roth.
177 **Homer,** citronengelb, Rand röthlich schattirt.
178 **Jules Chrétien,** oder Tom Thumb, brennend roth, sehr schön reichblühend und niedrig; ein neuer eigenartiger Typus.
179 **Leo,** zinnoberorange, reichblühend.
182 **Paragon,** dunkelschwarzbraun mit violetten Saum, hoch.
181½ **Paul Koehler.**
187 **Victoria,** feurigzinnober mit goldgelbem Stern.
185 **White Lady,** weiss, zart rosenroth angehaucht.
188 **White Queen,** reinweiss mit gelber Mitte.
189 **Wilhelm Hauff,** carmoisin.
207 **Siegfried,** braunroth, dunkel gestreift.
213 **Alberich,** terracotta, purpur gestreift.
214 **Krimhilde,** lilarosa, purpur gestreift.
218 **Gernot,** weinroth, purpur gestreift.

Jeder dieser Sorten nach Wahl des Bestellers à 50 ₰;
10 St. von derselben Sorte für 4 ℳ.

Nach meiner Wahl:

100 St. in 20 Sorten schön sortirt 25 ℳ; 10 Sorten 3 ℳ;
in guter Mischung 100 St. 15 ℳ; 10 St. 2 ℳ.
Gestreifte Varitäten-Rommel in vielen Farben 100 St. 25 ℳ; 10 St. 3 ℳ.

IV. Neue gefüllte Zwerg-Dahlien.

Unter den Sämlings-Dahlien, welche Rich. Tasche, Leutzsch, auf der Ausstellung zu Leipzig Aug. 1893 zur Schau brachte, wurden die folgenden ihrer reinen Farben wegen für Schnittblumen-Gewinnung besonders hervorgehoben.

104 **Stern v. 1893.** Rein crêmefarben, ungemein zart.
105 **Alba gracillima.** Reinweiss, viel zierlicher als Perle.
106 **Rosea splendens.** Rein rosenroth, sehr schön.
107 **Lilacina delicata.** Prächtig zart lillafarben.

Stecklingspflanzen dieser Sorten im Mai 10 St. 5 ℳ, à St. 75 ₰

Calochortus, Saftknoten.

(Stern- und Pfauhahn-Tulpen der Engländer.)

Die Calochortus sind reizende, im Sommer blühende Zwiebelgewächse, die man wie Ferrarien ins Freie pflanzt. Sie sind bei uns nicht völlig winterhart und entweder frostfrei so einzudecken, dass sie von Nässe nicht leiden können, oder trocken frostfrei zu überwintern. Will man sie in Töpfen ziehen, so pflanzt man 4—6 Zwiebeln zusammen in mit sandiger, nahrhafter Dammerde gefüllte Töpfe.

Calochortus, Saftknoten.

1. **Bonplandianus.** Purpur, noch sehr selten.
2. **Flavus** (Cyclobathra). Goldgelb, schwarz gefleckt.
3. **Gunnisoni.** Hell-lila mit gelbem Fleck und purpur Band und Linien, reichblühend.
4. **Lilacinus** (Cyclobathra). Blumen aufrecht, zartlila, sehr schön. Wuchs niedrig.
5. **Luteus.** Hellgelb mit carmoisinrothen Flecken, niedrig.
6. **Maweanus** (Cyclobathra). Weiss mit seidenartigen blauen Haaren besetzt. Eine ganz wundervolle, eigenartige Blume.
7. **Nutallii.** Weiss, äussere Seite grün bandirt, sehr grossblumig.
8. **Pulchellus** (Cyclobathra). Blumen goldgelb, nickend. Eine allerliebste Pflanze.
9. **Venustus citrinus.** Citronengelb mit sattem, augenartigem Fleck.
10. » **oculatus.** Blumen innen weiss mit grossem rothen Auge, aussen rothbraun.
11. » **roseus.** Cremefarben mit rosenroth und dunklerem Fleck.

Jede dieser 11 Sorten 100 St. 25 ℳ; 10 St. 3 ℳ; à St. 40 ₰

---

†Gladiolus hybridus Childsi.

Diese neue Classe wurde von Herrn Max Leichtlin in Baden-Baden gezogen und von einem Liebhaber in Frankreich mehrere Jahre weiter cultivirt, bis sie endlich in den grossen Culturen meines Lieferanten Eingang fand und zu weiterer Vervollkommnung gebracht wurde.

Die **Gladiolus Childsi** sind viel robuster als alle anderen Gladiolus; der Wuchs ist ungemein üppig und das Laub hält sich rein und gesund. Sie wachsen bis 1½ m hoch, halten sich straff, die Blumenrispen, welche sich oft drei auch viermal verzweigen, erreichen oft 60 cm Länge. Die Blumen selbst sind sehr substanziell, riesig gross und haben meist über 20 cm Umfang. Das Colorit und die Zeichnung sind einzig schön, jede für Gladiolen nur bekannt gewesene Farbe ist vertreten, dazu neue Farben, namentlich blaue, rauchgraue und schwarzpurpur Töne, die anderweit noch nicht gesehen wurden. Und welche Fülle der Zeichnung am Schlunde! Auf weisser, carmoisinrother, rosenrother, gelber Grundfarbe heben sich die allerfeinsten Netz-, Punkt- und Tuschzeichnungen ab und verleihen dieser neuen Classe eine Charakteristik, die sie von Gladiolus gandavensis und Gladiolus Lemoinei und Gladiolus Nancyanus aufs schärfste unterscheidet, sie übertrifft darin alle gandavensis Varietäten. Die Rispen sind voll besetzt, die Blumen weit geöffnet und nicht nach unten gerichtet; wenn man sie genau betrachtet, wird man oft an Orchideenblumen von riesigen Dimensionen und originellen Farben erinnert, oft glaubt man seltsame Amaryllis in rispenartiger Anordnung vor sich zu sehen.

Extra starke Zwiebeln 100 St. 90 ℳ, 10 St. 10 ℳ, à St. 1,25 ℳ

Gladiolus gandavensis Hybriden.

Elite-Sorten deutschen, französischen und englischen Ursprungs.

1901		100 St. ℳ	10 St. ℳ	à St. ₰	à St. ₰
1	**Addison,** dunkelamarant mit weissen Streifen, sehr grossblumig	12	1	50	20
2	**Africain,** schieferbraun auf scharlach Grund mit weissen und scharlachrothen Streifen; ganz neue, wunderbare Färbung	30	3	50	40
3	**Agathe,** rosa mit orange Schein, amarant-carmin geflammt	18	2	—	30
4	**Amalthée,** reinweiss mit violett Flecken und Schlund, grossblumig	18	2	—	30
5	**Ambroise Verschaffelt,** rosa auf weissem Grunde, granatroth geflammt	25	3	—	40
6	**Amitié,** fleischfarbig, rosa und strohgelb, hoch und sehr robust	40	5	—	60
7	**Angèle,** weiss, schön!	10	1	20	15
9	**Antonius,** kirschroth mit carmin geflammt, ziemlich niedrig	12	1	50	20
10	**Arabi Pascha,** scharlach mit weissem Fleck, sehr originelle Zeichnung	30	3	50	40
12	**Arsinoe,** satinrosa mit carmin geflammt, niedrig	12	1	50	20
13	**Astraea,** reinweiss mit carminviolett panachirt und violetten Flecken, ganz neue Färbung	25	3	—	40
14	**Aurora,** helllachsrosa mit kirschroth Fleck, herrliche frische Färbung, einzig	75	8	—	100
15	**Baroness Burdett Coutts,** zart rosa mit lilla Schein, riesige Blume in herrlicher Stellung	80	9	—	100
16	**Beatrix,** grosse reinweisse, zart lilla geflammte Blume, extra	35	4	—	50
17	**Bicolore,** leucht. rosa-lachsfarben, die unteren Petalen jedoch elfenbeinweiss mit rosenrothen Spitzen	30	3	50	40
18	**Blondin,** prächtig bernsteinfarben	25	3	—	40
19	**Brenchleyensis,** leuchtend dunkelscharlach, frühblühend, schön für Gruppen, Riesenzw. 1000 St. 55 —;	6	—	75	10
19½	» extra starke Zwiebeln 1000 » 45 —;	5	—	60	10
20	**Calendulaceus,** brillant nankingelb	12	1	50	20
21	**Calypso,** fleischfarbig, rosa gestrichelt, auffallend schön	15	1	80	25
22	**Canari,** hellgelb, die untere Hälfte rosa gestreift	18	2	—	25
23	**Carnation,** fleischfarbig-weiss mit carmin Rand, prächtig	35	4	—	50
24	**Celimène,** hellorangeroth, stark leucht. roth geflammt, grossblumig	35	4	—	50
25	**Ceres,** reinweis mit purpur Fleck, sehr schön für Binderei	10	1	20	20
26	**Charles Dickens,** zartrosa mit chamois Schein, carmin geflammt	25	3	—	40
29	**Cleopatra,** zartlila mit violett	10	1	20	20
30	**Condé,** hellroth, orange Schein	15	1	80	20
31	**Conquérant,** einfarb. carmin mit grossem weissen Fleck und weissem Streif auf jedem Blumenblatt	35	4	—	50
32	**Conquête,** lebhaft kirschroth mit grossem weissen Fleck, sehr grossblumig, extra	25	3	—	40
32½	**Couranti fulgens,** leucht. purpur, sehr wüchsig	12	1	50	20
33	**Delicatissima,** weiss mit schwach lilla Schein, prachtvolle helle Blume	15	1	80	25
34	**Diamant,** ganz ungewöhnlich grosse, fleischfarbigweisse Blume mit incarnat und carmin Zeichnung und weiss. Schlund. Neue, auffallende Farbe	25	3	—	40
35	**Eglantine,** reinweiss mit rosa verwaschen und carmin geflammt, sehr grosse Blumenrispen	25	3	—	40
36	**Erzherzogin Marie Christine,** weiss mit lilla Schein und rosa carmin geflammt, riesig gross	45	5	—	60
37	**Etendard,** weiss mit lilla geflammt, ganz prachtvoll	25	3	—	40
38	**Eugène Scribe,** ganz zartrosa, carmin geflammt, sehr gross und schön	18	2	—	25
39	**Fatma,** sehr grosse weissgrundige Blume, reich mit leucht. lachsrosa gestreift und geflammt, violett Fleck auf gelb Grund, niedrig	15	1	80	25
40	**Felicien David,** kirschrosa mit hellcarmin gestreift	18	2	—	30
41	**Figaro,** sehr grossblumig rosenroth	25	3	—	40
42	**Flamboyant,** prächtige Rispe, scharlachrother, feuerroth gezeichnete Blumen	25	3	—	40

Gladiolus gandavensis.

1901		100 St. ℳ	10 St. ℳ	à St. ₰	à St. ₰
43	**Fulton,** zinnoberscharlach	18	2	—	30
43½	**General Sheridan,** feuerroth mit weissem Mittelstreif u. gr. weissem Fleck	50	6	—	70
44	**Giganteus,** rosa mit kirschroth bordirt, grossblumig, hoch	25	3	—	40
45	**Grand Lilas,** blass lila mit dunklerer Randzeichnung, herrliche Farbe, enorme Rispe	25	3	—	40
46	**Hesperide,** lachsrosa gestreift und getuscht auf weissem Grunde, sehr effectvoll, herrliche Rispe	20	2	50	30
47	**Horace Vernet,** leucht. purpur mit grossem weissen Fleck, prachtvoll	35	4	—	50
48	**John Bull,** elfenbeinweiss mit blassschwefelgelb Schein, grosse Rispe, schön	12	1	50	30
49	**La candeur,** weiss, zart carminviolett gestreift, prachtvoll	35	4	—	50
50	**Lamarck,** kirschroth mit orange Schein und hellem Schlund	10	1	20	15
51	**Laïs,** hellisabellgelb, untere Petalen dunkler	15	1	80	20
52	**La Perle,** prächtige Rispe von reinlila Blumen mit violettem Fleck	40	4	50	50
53	**Le Phare,** leucht. feuerroth, grossblum.	15	1	80	20
54	**Le Poussin,** hellroth mit weissem Fleck, auffallende schöne Farbe	12	1	50	20
55	**Le Tintoret,** kirschrosa, carmin geflammt	10	1	20	20
56	**Lord Byron,** feur. scharlach	12	1	50	20
57	**Mademoiselle Fanny Rouget,** lebhaft rosa mit violettem Fleck	6	—	75	10
58	**Maria Dumortier,** weiss mit rosa panaschirt und purpur Fleck	15	1	80	20
58½	**Martha Washington,** hellgelb, grosse Blume in schöner Rispe	18	2	—	25
59	**Meyerbeer,** leucht. scharlach mit zinnober geflammt u. amarant Fleck, prächtig	20	2	50	30
61	**Monsieur Legouvé,** leucht. feuerroth mit weissem Streif auf den oberen und weissen Flecken auf den unteren Blüthentheilen	30	3	50	40

1901		100 St. ℳ	10 St. ℳ	à St. ₰	St. ₰
62	**Molière**, kirschroth mit grossem weissen Fleck	25	3	—	40
63	**Multiflora**, weiss mit carminroth geflammt, sehr grosse Rispe, deren Blumen rings um den Stengel stehen	15	1	80	25
64	**Murillo**, prachtvolle Rispe grosser kirschrosa Blumen mit weissem Mittelstreif und Fleck	40	4	50	50
65	**Napoléon III.**, hochfeines Leuchtendroth mit weissem Mittelstreif, prachtvoll	12	1	50	20
66	**Norma**, reinweiss, ganz zartlilla geflammt	40	4	50	50
67	**Noëmi**, helllilarosa, grossblumig, extra	15	1	80	25
68	**Octoroon**, lachsfarbigrosa, Prachtfarbe	30	3	50	40
69	**Ophir**, dunkelgelb mit purpur Fleck	18	2	—	30
71	**Orphée**, rosa mit carmin geflammt, heller Schlund und purpur Fleck	25	3	—	40
72	**Pactole**, reingelb mit rosa Saum, untere Theile dunkelgelb gefleckt. Extra	18	2	—	30
73	**Péricles**, hellrosa, breit purpurcarmin geflammt und bordirt	18	2	—	30
74	**Phaedra**, weiss mit kirschroth geflammtem Saum, höchst anziehendes Colorit	30	3	50	40
75	**Phidias**, leucht. purpur auf hellerem Grunde, gross	22	2	50	30
76	**Prémices de Montrouge**, schön lebhaft roth, zwergartig, spätblühend	6	—	75	10
77	**Primatice**, sehr grosse Rispe rosenrother, carmingeflammter Blumen	25	3	—	40
77½	**Princess of Wales**, weiss, carminrosa geflammt	12	1	50	20
78	**Pyramide**, lebhaft orangerosa, herrliche pyramidal gebaute Rispe	20	2	50	30
79	**Reine Victoria**, reinweiss mit carminviolett Fleck, prächtig	25	3	—	40
80	**Robert Fortune**, carmin mit carmoisin geflammt	18	2	50	40
82	**Schiller**, schwefelgelb; grosser carmin Fleck	20	2	50	30
83	**Seduction**, frisch lachsrosa mit hellem Centrum, prachtvoll	25	3	—	40
84	**Sensation**, rein hochgelb, veränderlich stark rosa geflammt, ganz prachtvoll, die schönste gelbe Gladiole	20	2	50	30
85	***Shakespeare**, weiss leucht. carminrosa geflammt mit grossen, carminrosa Flecken. Die allerfrühesteGladiole	35	4	—	50
87	**Surprise**, amarant kirschroth, niedrig	9	1	20	15
88	**Sylphide**, weiss mit carmoisin geflammt, purpurcarmin Fleck	12	1	50	20
89	**Sylvie**, weiss, breit zart-kirschroth bordirt, Centrum hell. Extra schön	18	2	—	30
90	**Teresita**, obere Theile weiss m. rosa verwaschen, untere hellviolett panachirt	18	2	—	30

1901		100 St. ℳ	10 St. ℳ	à St. ₰	St. ₰
91	**Thalia**, weiss mit lila geflammt und carmin gestreift	10	1	50	20
92	**Thémis**, lebhaft rosa, breit carmin geflammt u. grosser milchweisser Fleck. Einzig schön	10	1	50	20
94	**Venus**, hellcarminrosa geflammt auf weissem Grunde, extra schön	35	4	—	50
95	**Snowwhite** oder **Schnee**, soll die beste bis jetzt erzielte weisse Gladiole sein	60	7	—	80
96	**Ali**, hohe und compacte Rispe mit zahlreichen Blumen in bester Stellung. Obere Theile ganz zart rosa mit kirschrother Zeichnung, die unteren Theile gelb mit purpur Streifen	75	8	—	100
97	**Caméleon**, dichtbesetzte Rispe mit schieferlila, orange geflammten Blumen mit weissem Mittelstreif u. Fleck	30	4	—	50
98	**Madame Monoret**, rein centifolienrosa, spät, schön	10	1	20	15
99	**Therese von Vilmorin**, zartgelb in crêmeweiss übergehend	40	4	50	50
100	**James Kelway**, carmoisin mit braunem Saum und weissem Mittelstreif. Prachtvoll	75	8	—	100
101	**Duchesse of Edinburgh.** Schön geformte, substanzielle Blumen, von purpurrosa Farbe mit weissem Streifen auf den unteren Petalen; Pflanze von riesigen Dimensionen, bis 1,80 m hoch wachsend	65	7	—	80
102	**Feenkönigin**, zart schwefelgelb, dunkelgelb schattirt, extra schön	75	8	—	100
103	**Grand Rouge**, riesige leucht. scharlachrothe Blume mit violettem Fleck	40	4	50	50
104	**Mahdi**, sehr dunkel schwarzroth, grossblumig, einzig schön	75	8	—	100
105	**Mazeppa**, orange mit hellerem Fleck	30	3	50	50
106	**Pepita**, leuchtend goldgelb, im Verblühen an den Spitzen zart carmingetuscht	30	3	50	50
107	**Titania**, prachtvolles rosenroth mit hellerem Schlund	25	3	—	40

und noch viele andere Sorten.

Gladiolen-Sortimente nach meiner Wahl,

mit grösster Sorgfalt zusammengestellt, so dass auch in den kleinsten die sämmtlichen Hauptfarben vertreten sind.

					ℳ	₰
1908	12 St.	in 12	Sorten		2	—
1909	12 »	» 12	»	seltenere	3	—
1910	12 »	» 12	»	neue seltene	10—15	—
1911	25 »	» 25	»	gutes Sortiment	5	—
1912	25 »	» 25	»	neuere seltene	10—20	—
1913	50 »	» 50	»	gutes Sortiment	15	—
1914	100 »	» 100	»	incl. Neuheiten, extra	40	—

Gladiolus gandavensis in Prachtrommel.

									à St. ₰
1915	Starke, sicher blühbare Zwiebeln	1000 St.	50 —	; 100 St.	6 —	; 10 St.	—	70	; 10
1916	Stärkere, sicher blühbare »	1000 »	60 —	; 100 »	7 —	; 10 »	—	80	; 15
1917	Allerstärkste Zwiebeln	1000 »	80 —	; 100 »	9 —	; 10 »	1 —		; 20
1918	**Importirte Pariser Gladiolen** in prachtvoller Mischung	1000 »	100 —	; 100 »	12 —	; 10 »	1	50	; 20

Otto Mann's Excelsior-Mischungen,

neuer grossblumiger, robuster Sämlinge und Varietäten von Glad. gandavensis.

I.	Preis,	grosse	silberne	Medaille, Leipzig, August 1884.
I.	»	»	broncene	» Berlin, September 1885.
I.	»	»	silberne	» Halle, September 1886.
I.	»	»	»	» Hamburg, September 1887.
I.	»	»	broncene	» Stuttgart 1890.
I.	»	»	silberne	» Leipzig 1893.

1919 **Prachtvolle Mischung aller Farben**
1000 St. 80 ℳ; 100 St. 10 ℳ; 10 St. 1.20 ℳ.

1919½ **Elite Sämlings Varietäten in reichem Farbenspiel gemischt, nur Prachtblumen**
1000 St. 120 ℳ; 100 St. 15 ℳ; 10 St. 1.80 ℳ.

1920 **Mischung von weissen und ganz hellen Elite-Varietäten für Binderei**
1000 St. 120 ℳ; 100 St. 14 ℳ; 10 St. 1.50 ℳ.

1921 **Mischung von gelben und gelbgrundigen Elite-Varietäten** 100 St. 22 ℳ; 10 St. 2.50 ℳ.

1922 **Mischung von lachsfarbenen u. rosenrothen Varietäten** . . . 100 St. 16 ℳ; 10 St. 1.80 ℳ.

1922½ **Mischung von lilafarbenen und violetten Varietäten** . . . 100 St. 20 ℳ; 10 St. 2.20 ℳ.

1923 **Mischung von rothen und scharlachrothen Varietäten** . . . 100 St. 15 ℳ; 10 St. 1.80 ℳ.

☞ **Es gelangen nur ganz extra starke Zwiebeln zum Versandt, welche riesige Blumenrispen mit 20—25 Blumen bringen werden.**

Gladiolus, Lemoine's neue Hybriden.

Purpureo-auratus × gandavensis.

Der Hauptvorzug dieser neuen, von Lemoine in Nancy gezüchteten Rasse besteht darin, dass sie fast **winterhart** ist, und dass die schön geformten Blumen sich vermöge ihrer runden Form und prächtigen Farben in der ausgedehntesten Weise zu Bindezwecken verwenden lassen. Sie zeichnen sich durch ausserordentliche Farbenmannichfaltigkeit aus; die meist sehr grossen Flecken variiren von rosa bis schwarzpurpur und sind in der Regel gelb umrahmt. Diese Classe hat nicht den robusten Habitus der Gladiolus gandavensis, vielmehr sind die Stengel meist dünn und blühend etwas gegen den Erdboden geneigt.

		à St.	ℳ
1930	**Admiral Pierre,** feurig scharlach mit sammtig rothem Fleck . . . 100 St. 12 —; 10 St. 1 50;		20
1930½	**Alsace,** grosse blass schwefelgelbe Blume mit blutrothem Fleck . . . . . 10 St. 4 —;		50
1931	**André Chénier,** lachsfarbig mit sammtig schwarzen Flecken . 100 St. 12 —; 10 St. 1 50;		20
1932	**Bossuet,** leuchtend zinnober, grossblumig 100 St. 20 —; 10 St. 2 50;		30
1932½	**Cleopatra,** lachsrosa mit purpur Fleck, strohgelb umrahmt, extra schön 100 St. 12 —; 10 St. 1 50;		20
1933	**Duguesclin,** dunkellachsfarbig mit grossen feuerrothen Flecken auf den unteren Theilen, stets 6—8 Blumen zugleich blühend 100 St. 20 —; 10 St. 2 50;		30
1933½	**Edison,** ziegelroth, sammtig blutroth gefleckt, feuerroth punktirt . . . . . 10 St. 3 —;		40
1934	**Emile Lemoine,** leuchtend zinnober mit goldgelben Spitzen und kastanienbraunem Fleck 100 St. 18 —; 10 St. 2 —;		30
1935	**Enfant de Lorraine,** gelblich weiss mit violettem Fleck, sehr früh . 100 St. 12—; 10 St. 1 50;		20
1936	**Etoile,** neapolitanisch gelb in Fleischfarben übergehend, carminrother, gelb umrahmter Fleck, sehr grossblumig . . . . . 10 St. 2 50;		30
1936½	**E. V. Hallock,** weiss mit schwefelgelbem Schein und grossen blutrothen, goldgesäumten Flecken; schöner als Lafayette, preisgekrönt in London . . . . . 10 St. 9 —;		100
1937	**F. C. Heinemann,** englischroth mit schwarzrothem Fleck . . . 100 St. 20 —; 10 St. 2 50;		30
1937½	**Ferd. Bergmann,** lachsfarben mit braunem Fleck, frühblühend. Diese schöne Varietät trägt sich aufrecht und es blühen die Blumen bis zu 12 auf einmal . . . . . 10 St. 7 —;		80
1938	**Jean-Jacques Rousseau,** auroracarmin mit blutrothen Flecken . . . . . 10 St. 3 50;		40
1939	**Laffayette,** sehr grosse, gelblich lachsrothe Blume mit grossen, carmoisinrothen Flecken, überaus prachtvoll . . . . . 10 St. 3 50;		40
1940	**Lamarck,** gesättigt lachsfarben, leicht ziegelroth gestrichelt, Flecken carmoisinroth mit gelb umzont. Frühblühend und besonders schön 10 St. 5 —;		60
1941	**La France,** chamois-lachsfarben mit sammtig purpur Flecken . . . 100 St. 18 —; 10 St. 2 —;		30
1942	**Lamartine,** fleischfarbigrosa, extra grossblum. 10 St. 3 —;		40
1943	**John Laing,** ponceau mit feuerroth, früh 10 St. 9 —;		100
1944	**Louis van Houtte,** blassgelb mit schwarzem Fleck . . . . . 10 St. 4 —;		50
1945	**Marie Lemoine,** rahmweiss mit lachsroth und purpur-carmoisin Fleck. Ungemein frühblühend, auch zum Treiben geeignet. Eine der schönsten Gladiolen für Blumenbinderei.		
	I. Gr. 100 St. 10 —; 10 St. 1 20;		15
	II. » 100 » 7 —; 10 » — 80;		10
	III. » 100 » 5 —; 10 » — 60;		10
1946	**Masque de Fer,** bronzirt roth, untere Theile schwarzsammtig . . . . . 10 St. 2 50;		30
1947	**Mr. Charles Henry,** leuchtend ponceau mit sammtig braunem Fleck . . . . . 10 St. 2 50;		30
1948	**Mr. Lévêque,** sammtig carmoisin mit goldenen Strichen . . . . . 10 St. 9 —;		100
1948½	**Mr. Torey-Vannier,** leucht. roth mit orange Schein und blutrothem Flecken . . 10 St. 9 —;		100
1949	**Obelisque,** weinviolett mit braunem Fleck 100 St. 15 —; 10 St. 1 80;		20
1950	**Pactole,** schwefelgelb mit schwarzen Flecken 10 St. 6 —;		75
1950½	**Polarstern,** ziemlich grosse, dunkelchromgelbe Blumen mit grossen braunen Flecken 10 St. 8 —;		100
1951	**Sceptre d'or,** chromgelb mit schwarzem Fleck, aufrecht wachsend . . . . . 10 St. 3 —;		40
1952	**Talma,** blasslila mit violetbraunen Flecken 100 St. 12 —; 10 St. 1 50;		20
1953	**Vesuv,** sammtig scharlach, untere Theile sammtig purpur . . . . . 10 St. 4 —;		50
1954	**Voltaire,** carminviolett mit braunem Fleck 100 St. 20 —; 10 St. 2 50;		30
1955	**W. E. Gumbleton,** sehr grosse, weit geöffnete purpurrothe, carmingestrichelte Blume mit sammtigen Flecken . 100 St. 16 —; 10 St. 2 —;		25
1956	10 St. in 10 Sorten 3 ℳ.		
1957	20 » » 20 » 8 ℳ.		
1958	**Sämlings-Varietäten** dieser neuen Classe in grosser Mannichfaltigkeit, sehr grosse Zwiebeln 1000 St. 100 —; 100 St. 12 —; 10 St. 1 50;		20
1959	Schöne Mischung in vielen Farben 1000 St. 75 —; 100 St. 8 —; 10 » 1 —;		20

Gladiolus Lemoinei hybridus.

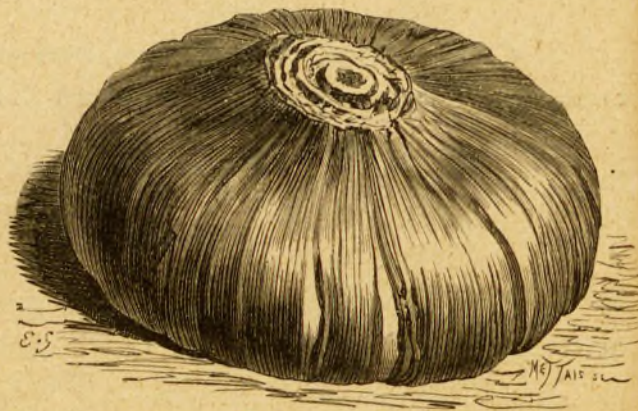

Zwiebel von Glad. gandavensis allererster Grösse.

L. auratum. L. Browni. L. colchicum.

Lilium — Lilien.

Grosse Specialität meines Geschäftes.

1. Preis, die grosse silberne Medaille, Leipzig, August 1884.
1. Preis, die kleine silberne Medaille, Berlin, September 1885.
Vier erste Preise, grosse silberne Medaillen, Leipzig, August 1893.

Eine kurzgefasste gedruckte Culturanleitung wird auf Wunsch jeder Sendung beigegeben.

Frühzeitige Pflanzung (auch im Herbst) kann nicht genug empfohlen werden. Sämmtliche Lilien blühen je reicher und schöner, je länger sie **ungestört** an ihrem Standorte stehen. Lilium-Zwiebeln sind im Gegensatz zu denen von Hyacinthen, Tulpen etc. keine Trocken-Zwiebeln und sind auch während der Trocken-Periode in frischem Einschlag zu halten und nach Thunlichkeit vor dem Welken zu schützen.

Lilium auratum, Goldbandlilie.
Von dieser herrlichsten unübertroffen schönen Lilie, welche ganz winterhart ist, importirte ich alljährlich grosse Mengen aus Japan und treffen diese Importe in der Regel im Januar ein.

Preise für importirte, frische, gesunde Zwiebeln:

				à St. ℳ
1965	1. Umfang 21—23 cm.	100 St. 30 —;	10 St. 3 50;	40
	2. » 24—25 »	100 » 36 —;	10 » 4 —;	50
	3. » 26—27 »	100 » 45 —;	10 » 5 —;	60
	4. » 28—29 »	100 » 60 —;	10 » 7 —;	80
	5. » 30—31 »	100 » 75 —;	10 » 8 50;	100
	6. » 32—33 »	100 » 90 —;	10 » 10 —;	125

Einzelne noch stärkere bis 38 cm Umfang à St. 2—3 ℳ.

In Folge trockner heisser Witterung in Japan giebt es in diesem Jahre nur wenige Zwiebeln von 28 cm Umfang und darüber; die Preise sind in Folge dessen auch beträchtlich gestiegen.

1966 **auratum platyphyllum** (auch **latifolium** und **macranthum** genannt.
I. Grösse 100 St. 80 —; 10 St. 9 —; 100
II. » 100 » 50 —; 10 » 6 —; 75

1966½ Zwiebeln von seltener Stärke
10 St. 12—25 ℳ; à St. 1,25—3 ℳ

Diese herrliche Varietät sollte wegen ihres robusten Wuchses und ihrer geringeren Empfindlichkeit gegenüber der Stammform weit mehr gekauft und cultivirt werden. Die Pflanze hat einen straffen, robusten Wuchs, üppige, grosse Belaubung und bringt Blumen von riesigen Dimensionen, deren Knospen oft eine Spanne lang sind. Diese Blumen sind ausserdem weit substanzreicher, als die des gewöhnlichen Auratum, haben nicht die zu starke rothe Punktzeichnung der gewöhnlichen Form, sondern erscheinen viel weisser und edler und ihr Geruch ist weniger stark. Im Freien gezogen zeigt die Zwiebel auch weit weniger Neigung zurückzugehen wie die des gewöhnlichen Auratums.

☛ Die im August 1893 auf der Leipziger Ausstellung zur Schau gebrachten Pflanzen dieser herrlichen Sorte erhielten den ersten Preis für Auratum und waren Gegenstand staunender Bewunderung.

		à St. ℳ
1967	**auratum virginale.** Diese auffallend schöne Varietät ist die völlig reinweiss blühende Form des aur. platyphyllum. Ueberaus prachtvoll u. schön . . . . . 10 St. 18 —;	200
1968	**auratum imperiale,** rein weiss mit gelbem Mittelstreif ohne jede Punktzeichnung. Sehr edle und seltne Lilie . . . . . 10 St. 18 —;	200
1969	**auratum rubro-vittatum,** weiss mit purpurcarmoisinrothem Mittelstreif und rothen Punkten, unstreitig eine Königin unter den Lilien .	200

Lilium lancifolium (speciosum).
Japanische Prachtlilie.

1980	**album,** reinweisse Art, kräftige Zwiebeln	100 St. 35 —;	10 St. 4 —;	50
1981	» extra stark . . .	100 » 45 —;	10 » 5 —;	60
1982	» Riesenzwiebeln .	100 » 60 —;	10 » 7 —;	80
1983	» **monstrosum** .	100 » 25 —;	10 » 3 —;	40
	album Kraetzeri, Blumen reinweiss, regelmässig rund gebaut, sehr zahlreich in gleichmässig verzweigter Pyramide vertheilt und köstlich duftend. Laub hellgrün, Zwiebeln von gelber Farbe. Eine überaus werthvolle, namentlich auch zur Topfcultur geeignete Lilie.			
1985	Starke Zwiebeln .	100 St. 40 —;	10 St. 5 —;	60
1986	Extra starke Zw. .	100 » 50 —;	10 » 6 —;	70
1987	**Riesenzwiebeln**	100 » 60 —;	10 » 7 —;	80
1988	über 26 cm Umfang		10 » 10 —;	120
1989	**album novum,** ähnlich, aber schöner noch als Kraetzeri, Staubbeutel goldgelb, Blumen gross u. sehr substanzreich. Ganz prachtvoll		10 St. 12 —;	150
1990	**album vestale,** reinweiss		10 » 4 50;	50
1992	**punctatum,** fleischfarbig weiss mit zart rosenrothen Flecken, sehr selten. Echt .		10 St. 6 —;	75
1993	**roseum,** rosenrothe Art stark	100 St. 25 —;	10 St. 3 —;	40
1994	» extra starke . . .	100 » 35 —;	10 » 4 —;	50
1995	» Zwiebeln von seltner Grösse .		10 » 5 —;	60
1996	» **multiflorum,** vielblumige . .		10 » 4 —;	50
1997	**rubrum,** etwas dunkler als roseum stark	100 St. 25 —;	10 » 3 —;	40
1998	» extra starke . . .	100 » 35 —;	10 » 4 —;	50
1999	» Zwiebeln seltner Grösse		10 » 5 —;	60
2000	» **multiflorum,** vielblumig . . .		10 » 4 —;	50
2001	**Schrymakersi.** Eine eigenartig schöne, späte Varietät, deren Blumen durch besondere Frische der Farbe, carmin auf weissem Grunde, auffallen. Starke Zwiebeln	100 St. 45 —;	10 St. 5 —;	60

Lilium lancifolium album Kronprinzess.

(Beschreibung und Preis siehe folgende Seite.)

Lilium lancifolium album „Kronprinzess".

Mit dem Auftauchen dieses Sports von Lil. lanc. album ist eine Pflanze von ganz hervorragendem Werthe für die Culturen gewonnen, das Desideratum vieler Lilienfreunde gefunden.

Auf niederem Schafte, der sie zur Topfcultur ganz besonders geeignet erscheinen lässt, bildet diese neue Sorte eine breite Blumenpyramide, die so überaus reichlich mit den schön gebauten, grossen weissen Blüthen besetzt ist, dass man die 3- bis 5fache Anzahl gegenüber der alten Form annehmen kann. Die untersten Blüthenstiele zeigen eine 3- bis 7fache Gabelung, in jeder Spitze eine Blume bringend.

Die Abbildung, nach der Natur gezeichnet, vergegenwärtigt den Blüthenstand aufs Beste. Die von mir auf der Leipziger Ausstellung zur Schau gebrachten Pflanzen wurden mit anderen Neuheiten zusammen mit einem ersten Preise, der gr. silbernen Medaille, ausgezeichnet.

Starke Zwiebeln ..... 100 St. 90 —; 10 St. 10 —; à St. 1 25
Besonders starke Zwiebeln 100 » 150 —; 10 » 16 —; à » 2 —

Lilium lancifolium (speciosum) Melpomene.

Lilium lancifolium Melpomene.

Ein prächtiges Gegenstück (Pendant) zur L. lanc. macranthum, aber ein wenig niedriger von Wuchs, mit kürzerem, breiterem, dunklerem Laub und rothangelaufenen Stengeln, die meist in grösserer Zahl aus einer Zwiebel hervorkommen und ebenfalls sehr zahlreiche Blumen bringen. Dieselben sind beiderseitig von allersattestem Purpurcarmin, welches weithin leuchtend hervortritt und durch einen scharfen weissen Saum am Rande der Petalen besonders gehoben wird. Jede der 6 Petalen zeigt am inneren Theile eine leuchtend grüne Furche, die zusammen einen sechstheiligen Stern bilden. Die Blumen sind nicht ganz so gross wie die von macranthum, aber sie sind sehr substantiell und für Binderei von ganz besonderem Werthe.

2003 Sehr starke Zwiebeln..... 100 St. 75 —; 10 St. 8 —; à St. 1 —
2004 Monsterzwiebeln ..... 100 » 100 —; 10 » 12 —; à » 1 50

Lilium lancifolium (speciosum) macranthum. (1/2 nat. Gr.)

Eine Pflanze von majestätischem Wuchs und grosser Schönheit, die in jedem Garten zu finden sein sollte. Unzweifelhaft die imposanteste Lilie aus der so überaus dankbaren Gruppe der L. lancifol. (speciosum). Wohl entwickelte Zwiebeln bringen, wenn nicht frisch verpflanzt, mit sehr langen lanzettlichen Blättern reich besetzte Blumenschäfte von 1¼—1½ Meter Höhe, welche in eine herrliche, regelmässig gebaute Pyramide von 20, selbst 23 Blumen endigen. Wenn die Zwiebel indess zwei oder mehrere Blüthenschäfte treibt, ist die Zahl der Blumen auf dem einzelnen Schafte naturgemäss geringer, in der Gesammtzahl wohl noch grösser! Ich habe schon 70 Blumen auf sieben Stengeln, alle ein und derselben Zwiebel entsprossen, gezählt. Die Blumen selbst sind viel grösser als die der alten, holländischen Varietäten von L. lancifolium, denn sie messen reichlich 20 Centimeter im Durchmesser. Ihre Farbe ist ein intensives Carminrosa und im Grunde beim Fruchtknoten haben sie eine Art Bart, wie Iris germanica, welcher der Blume einen besonderen Reiz verleiht. Bemerkenswerth ist noch, dass die Blumen an langen Stielen stehen.

2000 Starke Zwiebeln ..... 100 St. 40 —; 10 St. 5 —; à St. — 60.
2001 Extra starke Zwiebeln ..... 100 » 50 —; 10 » 6 —; à » — 70.
2001½ Riesenzwiebeln von 24—26 cm Umfang ..... 100 » 70 —; 10 » 8 —; à » — 90.
2002 Monsterzwiebeln, welche schon mit mehr als 20—30 Blumen geblüht haben ..... 100 » 90 —; 10 » 10 —; à » 1 20.

L. canadense.

L. eximium verum.

L. giganteum.

Diverse Lilium.

		à St.	ℳ
2010	**Batemannae.** Diese neue Species von Japan ist mit L. Thunbergianum verwandt, jedoch von hohem Wuchs. Blumen rein aprikosenfarbig ohne Zeichnung . . . . . 10 St. 5 —;		60
	biligulatum, siehe Thunbergianum.		
2011	**Browni,** im Habitus eine der edelsten Lilien mit fusslangen, röhrenförmigen Blumen, reinweiss nach innen, weiss mit violett-bronce Reflex auf der äusseren Seite. Liebt leichten, durchlassenden Boden und bedarf im Winter der Laubdecke. . . . Starke Zwiebeln 10 St. 10 —		125
2012	Extra starke Zwiebeln 10 » 14 —		150
2013	***canadense,** eine reizende zierliche Lilie von ausserordentlich graciösem Habitus, die Blätter in Quirlen, die orangegelben, dunkelroth gefleckten hängenden zahlreichen Blumen in Form einer weiten Glocke, Blüthezeit Juli . 10 St. 4 —;		50
2014	***canadense flavum,** hellgelb, selten 10 » 6 —;		75
2015	***canadense rubrum,** eine noch recht seltene rothblühende Abart der Vorigen, eine allerliebste Erscheinung . . . . . 10 St. 6 —;		75
2016	**candidum,** gewöhnliche sogenannte weisse Garten-Lilie, seit dem Mittelalter aus dem Morgenlande eingeführt und jetzt in dem Maasse verbreitet, wie sie es verdient. 100 St. 12 —; 10 St. 1 50;		20
2017	**candidum flore pleno,** gefüllt blühende (monströse) Abart . . . . . 10 St. 4 —;		50
2018	**carniolicum,** krainische Lilie. Ein orangescharlachrother Türkenbund, schon im Mai blühend . . . . . 10 St. 6 —;		75
2019	**chalcedonicum,** echte scharlachrothe Türkenbund-Lilie, wunderschön . . . . 10 St. 9 —;		100
2020	**colchicum** (Szovitzianum), bringt bei guter Cultur bis 30 glänzend blasscitronengelbe, dunkelcitronengelb abschattirte Blumen auf meterhohem Schaft hervor, gehört zu den schönsten Vertretern der Familie und blüht oft schon im Mai. Sehr starke import. Zwiebeln 10 St. 8 —;		90
2021	Schwächere importirte Zwiebeln . 10 » 6 —;		75
2022	**concolor,** Salisb. (sinicum, Lindl.). Zierliche Zwerglilie mit aufrechter scharlachrother Blume 10 St. 5 —;		60
2024	**Coridion,** Sieb. Gleicht concolor, Blumen indess canariengelb, schwarz punktirt 10 St. 5 —;		60
2026	**croceum,** Safranlilie, frühblühend und hart, Büsche davon sehr wirkungsvoll in grossen Gärten und Parks . . 100 St. 18 —; 10 St. 2 —;		30
2027	**dahuricum** (spectabile). Eine der frühesten Lilium, Anfang Juni in Blüthe tretend. Blumen aufrecht in Dolden, prächtig blutroth auf orange Grund . . . 100 St. 20 —; 10 St. 2 50;		30
2028	**dalmaticum** (Martagon dalm.), die ansehnlichste aus der Martagon-Section mit zahlreichen schwarzpurpur Blumen. Sehr seltene, wenig verbreitete, schöne, reichblühende Lilie. Extra Starke . . . 100 St. 75 —; 10 St. 8 —;		100
2030	**dalmaticum, Cataniae.** Abart mit helleren, carmoisinrothen Blumen. Vergriffen.		
2032	**eximium verum,** echt (**longiflorum giganteum**). Diese königliche Erscheinung unter den langblumigen Lilien war wohl schon vor 30 Jahren bekannt, hernachmals jedoch nicht wieder von Japan eingeführt worden und in den Culturen verschwunden, und an ihre Stelle minderwerthige, niedrige Formen unter dem Namen **Lilium eximium** getreten. Meinem Vertreter in Japan ist es indessen geglückt, im Innern des Landes eine Anpflanzung der echten alten Form zu entdecken und mir die Zwiebeln einzusenden. Die etwa 75 cm hohen Blüthenschäfte tragen eine majestätische Krone von 4—10 edlen, reinweissen, wohlriechenden Blumen, während das gewöhnliche **Lilium longiflorum** häufig nur eine, meist zwei, selten mehr als 3 Blumen auf niedrigem Schafte bringt.		
2032	Prachtvolle, extra starke Zwiebeln. 100 St. 25 —; 10 St. 3 —;		40
2033	Starke Zwiebeln . . 100 » 20 —; 10 » 2 50;		30
	Gleich vorzüglich für Töpfe und Freiland.		
2035	***giganteum,** Riesenlilie vom Himalaya. Bedarf im freien Grunde starker Laubdeckung oder sie muss im kalten Kasten cultivirt werden. Am besten gedeiht sie in humusreichem feuchtem Moorboden. Sie bildet den Uebergang zu den Funkien, wie die Belaubung zeigt. Die Zwiebel besteht eigentlich nur aus der verbreiterten Basis der Blattstiele und wächst nicht in, sondern über der Erde. Die Riesenlilie ist eine majestätische Pflanze, deren Blüthenschaft eine Höhe von 3 Metern erreichen kann. Starke Zwiebeln à St. 1—1½, 2—; 3—, 5—6 ℳ;		—
2036	**Hansoni.** Neue Species aus der östlichen Mandschurei, Blumen orange mit rothen Punkten, Rückseite gelb, Türkenbundform; Höhe etwa 1 m, Blätter in Quirlen. Liebt sandig lehmigen Boden und Halbschatten . . . . . 10 St. 25 —;		300
2037	**Harrisi,** die Bermuda-Oster-Lilie der Amerikaner. Eine sehr vielblumige Abart des Lil. eximium, deren am Stengel sich in reichlicher Menge bildende Brutzwiebeln oft schon im ersten Jahre blühen, so dass die Pflanze scheinbar remontirt. Importirte echte Bermuda-Zwiebeln 100 St. 30 —; 10 St. 4 —;		50
2038	**Humboldti,** Humboldts-Lilie. Schöne californische Species aus der Martagon-Section mit goldgelben, purpurgefleckten Blumen. Liebt feuchten, etwas schattigen Standort. 100 St. 100 —; 10 St. 12 —;		150
2042	**longiflorum,** die langblumige Lilie, mit reinweissen, trichterförmigen wohlriechenden Blumen von edler Form, welche deshalb in keinem Garten fehlen sollte. Vorzüglich auch für Topfcultur geeignet . . 100 St. 20 —; 10 St. 2 50;		30
2044	**longiflorum foliis albo-marginatis,** Belaubung silberweiss gerandet . . . 10 St. 9 —;		100
2048	**Martagon,** unsere einheimische Türkenbundlilie. . . . . 100 St. 10 —; 10 St. 1 20;		20
2050	***oregonense,** hort. (columbianum, Hanson). Harte Species mit kleinen leucht. orange-scharlachrothen Blumen . . . . . 10 St. 9 —;		100
2052	***pardalinum** (puberulum), Parder-Lilie von Californien. Blumen gold-orange, braungefleckt, bunt. Liebt feuchten Boden . . . 10 St. 4 —;		50
2054	***Parryi.** Neue Einführung vom südlicheren Californien, bis 1½ Meter hoch wachsend, Blumen lang gebaut, bis zu 10, blassgelb, hängend. Liebt feuchten Standort . . . . . 10 St. 18 —;		200
2058	***philadelphicum,** von Nordamerika. Blumen aufrechtstehend, ziegelroth mit stark hervortretenden schwärzlichen Punkten im Grunde der Corolle. Reizende Miniatur-Lilie 10 St. 3 —;		40

L. Humboldti.

L. longiflorum.

L. Martagon u. dalmaticum.

		à St.	ℳ
2060	**pyrenaicum aureum,** goldgelb . .	10 St. 5 —;	60
2061	» **rubrum,** roth	10 » 9 —;	100

Diese beiden Lilien sind von sehr elegantem Habitus und sehr frühblühend.

2061½ **pomponium** (pomp. rubrum). Eine zierliche sehr frühblühende Türkenbundlilie mit reizenden lackrothen Blumen in lockerer langer Rispe auf dünnem Stiele 100 St. 30 —; 10 St. 3 50; 40

2062 **pulchellum,** reizende ungemein zierliche Miniatur-Lilie mit scharlachrothen, aufrechten schwarz-punktirten Blumen. In leichter, feucht zu haltender Lauberde zu cultiviren 10 St. 9 —: 100

speciosum siehe unter **lancifolium.**

superbum, stattliche Lilie von 5—7 Fuss Höhe mit zahlreichen, nach aussen zurückgerollten orangerothen, braungefleckten Blumen, die Spitzen der Petalen in glühend roth übergehend. Diese herrliche Lilie ist ganz hart und unempfindlich gegen Ungunst der Witterung

2064	Kräftige Zwiebeln . .	100 St. 35 —; 10 St. 4 —;	50
2065	Extra starke Zwiebeln	100 » 50 —; 10 » 6 —;	70
2071	**Takesima,** ähnlich longiflorum, aber so reichblühend wie eximium. Die Knospen und der Stengel sind violett angelaufen . .	10 St. 3 50;	40
2072	**tenuifolium,** zartblättrige Lilie. Eine sehr zierliche Miniatur-Species mit tiefscharlachrothen Blumen in Türkenbundform, schon Ende Mai blühend. Vergriffen.		
	testaceum (isabellinum, peregrinum, excelsum), isabellgelbe Lilie aus Japan, unserer weissen Lilie nahestehend und bald nach dieser blühend.		
2073	Ungewöhnlich grosse Zwiebeln . .	10 St. 10 —;	120
2074	Starke Zwiebeln	10 » 7 —;	80

Thunbergianum in folgenden Varietäten:

2079	**atrosanguineum multiflorum,** prachtvoll tief dunkelblutroth	10 St. 4 —;	50
2080	**aureum nigro-maculatum** (citrinum), rein goldfarbig, schwarz punktirt	10 St. 2 50;	30
2081	**biligulatum,** roth mit orange . . .	10 » 2 —;	30
2082	**formosum,** schön gebaute grosse Blume, goldfarbig mit roth	10 St. 6 —;	75
2083	**fulgens** (sanguineum), hell-blutroth	10 » 3 —;	40
2084	**macranthum fulgens,** neu. Riesengrosse blutrothe Blumen	10 St. 6 —;	75
2085	**pictum,** aprikosengelb roth getuscht	10 » 3 —;	40

		à St.	ℳ
	Thunbergianum:		
2090	**Prince d'Orange,** orange	10 St. 2 50;	30
2091	**staminosum,** halbgefüllt, hübsch .	10 » 6 —;	75
2092	**venustum,** dunkelaprikosengelb ohne jede Zeichnung	10 St. 5 —;	60

Die Lilium Thunb. zeichnen sich durch Schönheit und Grösse der Blumen und Reichthum der Blüthenfarbe besonders aus und werden mit Vortheil zur Ausstattung der Rabatten u. zu Gruppen verwendet.

2093	**tigrinum,** Tigerlilie .	100 St. 7 50; 10 St.— 90;	10
2094	» **flore pleno,** gefüllte, effectvoll	10 » 1 20;	20
2095	» **splendens,** leuchtendste . . .	10 » 1 20;	20
2096	» **Fortunei,** hochwachsende sehr reichblühende Varietät Original-Zwiebeln aus Japan	100 St. 25 —; 10 St. 3 —;	40

umbellatum, doldenblüth. Safranlilie in folgenden Abarten:

2101	**atrosanguineum,** blutroth	10 St. 3 —;	40
2102	**erectum,** orange, niedrig	10 » 2 50;	40
2103	**fulgidum,** leuchtend orangeroth . .	10 » 3 —;	40
2104	**grandiflorum,** gross, orange mit blutroth	10 St. 2 —;	30
2110	**incomparabile,** unvergleichliche .	10 » 2 —;	30
2112	**multiflorum,** sehr reichblühend . .	10 » 2 50;	30
2114	**praecox,** bluthroth auf orange Grund, ungemein frühblühend	10 St. 3 —;	40
2116	**punctatum,** roth, schwarz punktirt	10 » 2 50;	30
2118	viele Varietäten gemischt	100 St. 15 —; 10 » 1 80;	20

Hart und in allen Bodenlagen, selbst im Baumschatten gedeihend, deshalb sehr zu empfehlen.

2120	**Wallacei,** Dr. Wallace's neue Lilie aus Japan; orange scharlachrothe schwarzpunktirte Blumen im späten Herbst	10 St. 3 —;	40
2122*	**Washingtonianum,** die Silberlilie der Sierra Nevada Californiens. Schön. Riesen-Zwiebeln	100 St. 180 —; 10 St. 20 —;	250

Lilien-Neuheit.

7941½ **L. Wallichianum superbum.** Diese prächtige Lilie wächst in ihrer Heimath — dem Himalaya — in etwa 400 Fuss Höhe auf sonnigen, steinigen, jedoch feuchten Abhängen. Ihres majestätischen Wuchses — Höhe etwa 1½ Meter — und der etwa 20 cm langen, grossen cremefarbenen Blumen wegen ist sie als Königin der langblumigen Lilien zu betrachten. Sie treibt spät aus, blüht spät und ist bei uns als Topfpflanze zu behandeln. Starke blühbare Zwiebeln 10 St. 45 —; 500

Die mit * bezeichneten Lilien gedeihen in jedem nicht zu trockenem Gartenboden, am allerbesten aber an sehr feuchten, selbst sumpfigen Standorten.

Lilium auratum verlangen ebenfalls zu gutem Gedeihen viel Feuchtigkeit und sollten im Fall reichlich bewässert werden. Sonniger Standort ist für dieselben unter allen Umständen zu vermeiden, er ist in 95 von 100 Fällen die Ursache des Missrathens.

Lilien-Sortimente.

2124 12 St. in 12 Sorten aus allen Classen je nach Wahl zu 5, 6, 7½, 9—12 ℳ.
2126 25 » » 25 » » » » » » » » 10, 12, 15, 18—30 ℳ
2128 Das ganze hier aufgeführte Lilien-Sortiment in starken, blühbaren Zwiebeln à 1 St. für 50 ℳ.

Acanthus.

Achillea ptarmica fl. pl.

Adonis vernalis.

Completes Verzeichniss meiner Staudensammlung.

Eine mehr eingehendere Beschreibung und Anleitung zur Cultur und Pflanzung ist in meinem Schriftchen „Ueber Stauden, Sumpf- und Wasserpflanzen, Freilandfarne“ enthalten, welches ich an alle Interessenten weit unterm Selbstkostenpreise zu 50 Pf. abgebe. Dasselbe umfasst 56 Seiten Gross-Octav und enthält 140 Abbildungen.

Sämmtliche hier aufgeführte Stauden werden in sehr kräftigen Pflanzen geliefert, die in vielen Fällen mehrfach theilbar sind.

Auf die am Schlusse aufgeführten neueren Sorten und die Sortimente mache ich besonders aufmerksam.

		à St.	ℳ
2200	**Acanthus spinosissimus**, ornamentale Blattpflanze		40
2201	**Achillea tomentosa**, Laub filzig-weiss, Blumen gelb	10 St. 3 —;	40
2202	**Achillea millefol. flore rubro**, rothe Garbe, schön	10 St. 1 50;	30
2203	**Achillea nobilis**, edle Garbe	10 » 2 —;	30
2204	**Achillea ptarmica fl. pl.**, schöne weissgefüllte Blumen, vortrefflich zu Bouquets	10 St. 1 20;	20
2205	**Achillea serrata fl. pl.**, weiss gefüllt	10 St. 1 20;	20
2206	**Aconitum Napellus**, Eisenhut	10 » 1 80;	20
2207	» **Sprengelianum**, weiss	10 » 3 —;	40
2208	» **variegatum**, weiss und blaubunt	10 St. 2 50;	30
2209	**Acorus gramineus fol. var.**, zierliche bunte grasähnliche Varietät, bedarf Laubdecke im Winter	10 St. 4 —;	50
2210	» **japonicus fol. var.**, reizend bunt	10 St. 3 50;	40
2211	**Actaea racemosa** (elegans), Christophskraut, reizend schöne weisse Blüthenrispe	10 St. 3 —;	40
2212	**Actaea spicata**, mit rothen Früchten, prachtvoll	10 St. 4 50;	50
2213	**Adonis vernalis**, gelbe Frühlings-Adonis	100 St. 15 —; 10 St. 1 80;	20
2214	**Aegopodium Podagraria fol. var.**, buntblättriger Giersch, Laub reizend schön als Manschette zu Bouquets	10 St. 2 50;	40
2218	**Ajuga reptans fol. atropurpureis**, dunkelrother Günsel, sehr hübsch zu Einfass.	100 St. 10 —; 10 St. 1 20;	30
2219	» **reptans argentea variegata**, weissbuntlaubig	10 St. 1 80;	20
2220	**Alopecurus pratensis fol. var.**, gelbbuntes Fuchsschwanz-Gras, nett	10 St. 2 50;	30
	Alstroemeria, siehe S. 34.		
	Anemone, knollentragende, siehe S. 34.		
2221	**Anemone decapetala**, weiss blühend, hübsches Laub	10 St. 5 —;	60
2222	» **japonica**, dunkelrosa	10 » 2 —;	30
2223	» » **elegans**, hellrosa	10 » 2 —;	30
2224	» » **Honorine Jobert**, reinweiss, atlasglänzend	10 St. 1 50;	30
	Die Anemone japonica-Varietäten sollten in keinem Garten fehlen. Sie liefern vom Juli bis starke Fröste sie zerstört haben, eine geradezu unerschöpfliche Fülle ihrer edelgeformten, ansehnlichen Blumen, die vortrefflich für Binderei geeignet sind. Sie lieben feuchten Boden oder halbschattigen Standort.		
2226	**Anemone nemorosa**, einfaches Waldwindröschen	100 St. 1 50; 10 St. — 20;	—
2227	**Anemone nemorosa alba plena**, weissgefülltes Waldwindröschen, allerliebst	10 St. 1 —;	15
2228	» **nemorosa azurea (Robinsoniana)**, blaues Windröschen von Nord-Amerika	10 St. 4 —;	50
2229	» » **rubra semiplena**, roth halbgefülltes, selten	10 St. 2 50;	30
2230	» **pennsylvanica**, weissblühend	10 » 4 —;	50
2231	» **pulsatilla**, Küchenschelle	10 » — 75;	10
2232	» **sylvestris**, grosse weisse Blumen im Mai. Schöne Gartenzierpflanze	10 St. 2 50;	30
2233	**Antennaria tomentosa**, silberweiss, reizend für Teppichbeete	100 St. 10 —; 10 St. 1 20;	20
2234	**Anthéricum Liliastrum** (Phalangium), unechte Zaunlilie; schöne, weissblühende Pflanze	10 St. 2 —;	30
2235	**Apios tuberosa** (Glycine), zierliche Schlingpflanze mit knolliger Wurzel, Blüthen braunroth in Trauben	10 St. 1 80;	30
	Aquilegia		
2236	**alpina**, Alpen-Akeley	10 St. 2 50;	30
2238	**chrysantha**, goldgelb	10 » 3 —;	40
2241	**vulgaris fl. pl.**, gefüllte, gemischt	10 » 1 —;	15
2243	**Arabis alpina**	10 » 1 —;	20
2244	» » **fol. var.**, weissbunt	10 » 2 50;	30
2246	» **japonica**	10 » 1 50;	20
2247	**Aralia edulis.** Sehr schöne immergrüne Blattpflanze von hohem Wuchse und höchst decorativer Wirkung	10 St. 6 —;	75
	Arum, siehe S. 35.		
2248	**Armeria alpina**, rasenbildende Alpen-Grasnelke, nett	10 St. 1 20;	20
2249	» **cephalotes rosea**, rosa	10 » 1 50;	20
2250	» **Laucheana**, intensiv carminroth, für immerblühende stets blühende Einfassungen	100 St. 10 —; 10 St. 1 20;	20
2251	» **maritima alba**, weisse	10 » 1 50;	20
	Arundo Donax vide Knollen.		
2252	**Arenaria caespitosa**, moosartig	10 St. 1 20;	20
2254	**Artemisia Stelleriana**, silberweiss, effectvoll, schön für Binderei	10 St. 2 —;	30
2255	**Asarum ariaefolium**	10 » 4 —;	50
2256	» **canadense**	10 » 4 —;	50
2257	» **caudatum**	10 » 4 —;	50
2258	» **virginicum**	10 » 4 —;	50
2259	» **europaeum**	10 » — 60;	10
	Die Asarum eignen sich vorzüglich zur Anpflanzung unter Gebüsch und für schattige Steinpartien.		

Anemone japonica.

Anemone sylvestris.

Anemone Pulsatilla.

		à St.	ℳ
2260	**Asclepias incarnata**, roth	10 St.	3 —; 40
2261	» **tuberosa**, orange	10 »	3 —; 40
	Beide gehören zu den schönsten im Spätsommer blühenden Stauden.		
2262	**Asclepias syriaca**, vorzügl. Bienenpflanze, in jeder Ecke gedeihend	100 St.	10 —; 10 St. 1 20; 30
2263	**Asperula odorata**, Waldmeister	100 St.	15 —; 10 St. 2 —; 30
2264	**Asphodelus luteus fl. pl.**, ornamental . .		50

Aster, verschiedene Varietäten.

2265 **Aster**, Sternblume, in folgenden schönen Arten:
1. **Amellus bessarabicus**, niedrig blau.
2. **coccineus**, carmoisin.
3. **Datschi**, weiss.
4. **ericoides**, weiss.
5. **horizontalis** (pendulus).
6. **hybridus Mad. Soymier**, lilaroth.
7. **nova Angliae**, blau.
8. **serotinus**, blau.
9. **roseus**, lilarosa.
10. **versicolor**, weiss in rosa und violett übergehend.

Sämmtlich schönblühende, unempfindliche, buschig hochwachsende Herbststauden, die letzte Gartenzierde.

	Jede Sorte	10 St.	2 —; 30
2266	10 Herbstaster in 10 Sorten $2^1/_2$ ℳ		—
2267	**Aster leucanthus**, hellblau, allerliebste feine Bindeblume	10 St.	2 —; 30
2267½	» **alpinus**, niedrig	10 »	2 —; 30
2267¾	» » **albus**, neue weissbl.		60
2268	» » **speciosus**, grossbl.	10 St.	3 —; 40

		à St.	ℳ
2269	**Astrantia major**, grosse Sterndolde	10 St.	2 —; 30
2270	» **minor**, kleine Sterndolde . . .	10 »	2 —; 30
2271	**Astilbe rivularis**, Spir. barbata), schön	10 St.	4 —; 50
2271½	» **Thunbergi**, ähnlich aber schöner als Spiraea japonica	10 St.	4 —; 50
2272	**Aubrietia purpurea**, reizende Miniaturpflanze für Steinpartieen	10 St.	2 —; 30
	Bambusa, siehe Seite 35.		
	Bandgras, siehe Phalaris arundinacea.		
2273	**Baptisia australis**, falscher Indigo	10 St.	4 —; 50
2274	**Bellis perennis**, „**Brillant**", feurigroth gefülltes Tausendschön	100 St.	6 —; 10 St. 75
2275	» » **Schneeball** (Montblanc), allergrösstes weisses, extra schön	100 St.	6 —; 100 St. 75
2277	» » **rubra fistulosa**, rothes geröhrtes	100 St.	4 —; 10 St. 50
2278	**Bocconia japonica**, herrliche, höchst decorative Blatt- und Blüthenpflanze . .	10 St.	2 —; 30
	Cacteen, winterharte für Felsengruppen, siehe besonderen Abschnitt, Seite 42.		
2279	**Caltha palustris flore pleno**, gefüllte Sumpfdotterblume	10 St.	3 —; 40
2280	**Calystegia pubescens flore pleno**, zartrosenrothe Bärwinde, zierliche Schlingpflanze	100 St.	10 —; 10 St. 1 —; 15
2281	» **Sepium flore incarnato**, incarnatrothe Riesenwinde	10 St.	1 —; 15
	Campanula — Glockenblume,		
2282	**carpathica**, blaue Carpathen-Gl., schön	10 St.	1 80; 30
2282½	» **alba (pallida)**, hellste	10 »	3 —; 40
2283	**grandiflora** (Wahlenbergia, Platycodon), lebhaft blau	10 St.	1 80; 25
2284	» **alba**, weiss	10 »	3 —; 40
	Blumen bis 7 Cm. breit, vom Juni bis August, Pflanze ½ Mt. hoch, etwas Schatten und sandigen Boden liebend.		
2286	**Grossecki**, pyramidenförmig . .	10 St.	1 —; 20
2287	**hybrida van Houttei**, sehr gross, violettblau		30
2289	**lactiflora**, milchweiss, hoch, für Gruppen	10 St.	4 —; 50
2290	**persicifolia alba**, einfache weisse	10 »	2 —; 30
2291	» (nitida) **alba semiplena**, alte aber schöne Pflanze mit weiss gefüllten Blumen, Blüthezeit Juni	100 St.	18 —; 10 St. 2 50; 30
2292	**persicifolia**, blaue einfache	10 »	3 —; 40
2293	» **coerulea plena**, blau gef. . .	10 »	4 —; 50
2294	**pusilla**, blau, nur 5—10 cm hoch .	10 »	3 —; 40
2295	» **alba**, weisse Art	10 »	3 —; 40
2296	**Trachelium fl. pl.**, nesselblättrige Gl.		40
2297	**turbinata**, Kreisel-Glocke, schön .	10 St.	3 —; 40
2298	**Cardamine pratensis compacta fl. pl.**, gefülltes niedriges Wiesenschaumkraut, neu, schön	10 St.	3 —; 40
2299	**Carex acuta alba variegata**, neues weissbuntes effectvolles Ziergras . .	10 St.	2 —; 30
2301	» **japonica fol. variegatis**, weissgestreift, neu	10 St.	3 50; 40
2303	**Centaurea montana**, grosse Flockenblume	10 St.	3 —; 40
2303½	» **mont. fl. albo**, weiss, schön	10 »	4 50; 50
2304	**Cerastium Biebersteini**, silberweiss	10 St.	3 —; 40
2305	» **tomentosum**, silberweiss . . .	10 »	3 —; 40

Cypripedium spectabile.

Campanula carpathica.

Clematis Davidiana.

		à St.	ℳ
2306	**Chelone barbata** (Pentstemon), zierliche ziemlich hohe Staude mit scharlachrothen Blumen, ganz ausnehmend schön . . . 10 St. 1 20;		20
2307	» **Lyonii** (Pentstemon), weiss mit violett, zarte Farbe . . . . . 10 St. 2 —;		30
2308	**Chrysanthemum indicum,** folgende winterharte, im Herbst im Freien zur Blüthe gelangende Sorten, jede Sorte 10 St. 3 —; einzeln		40
	1. **Cassy,** weiss mit lila Schattirung.		
	2. **Jardin des Plantes,** gelb, frühblühend.		
	3. » » » weiss, »		
2309	**Circaea alpina,** reizende kleine Pflanze, überzieht feuchte, schattige Stellen mit dichtem Grün, Blüthen weiss in zierlichen Rispen im Juli, sehr verwendbar für Binderei 10 St. 3 —;		40
	Clematis coccinea u. hybrida, s. S. 36.		
2309½	**Clematis Davidiana.** Eine schon länger bekannte aber noch nicht verbreitete nicht rankende Species aus Japan. Die hübschen, hellblauen, hyacinthenglockenähnlichen Blumen stehen in dichten Trauben in den Blattachseln und besitzen einen feinen Wohlgeruch 10 St. 4 50;		50
2309¾	**Clematis erecta.** Eine meterhoch wachsende, im Juni und Juli blühende Pflanze, auf Gruppen und Rabatten oder in Verbindung mit Gehölzen zu pflanzen. Die weissen Blumenrispen sind vorzüglich für Blumenschnitt 10 St. 2 50;		30
2310	**Clematis integrifolia,** dunkelblau in weiss übergehend, buschig, 1—2' hoch 10 St. 4 —;		50
2311	**Convallaria bifolia** (Majanthemum), sehr zierlich . . . . . 10 St. 1 50;		30
	Convallaria majalis, grossblumige Garten-Maiblume.		
2312	Pflanzkeime . . . . 1000 St. 2 —; 100 St. — 50;		—
	Preis für grosse Mengen brieflich.		
2314	Extra starke Treibkeime 1000 St. 20—23; 100 St. 2 50;		—
2315	**fl. pleno,** gefüllte Maiblume, Keime 10 »	3 —;	40
2316	**flore roseo,** rosenrothe Maiblume . 10 »	1 50;	30
2317	**argentea marginata,** mit weissgerandeten Blättern, selten		100
2318	**aurea striata,** goldbunte Blätter . 10 St.	1 50;	30
2319	**Cypripedium Calceolus,** Frauenschuh-Orchidee . . . . . 100 St. 18 —; 10 St. 2 —;		30
2320	**Cypripedium,** winterharte Species aus den Ver. Staaten von Nord-Amerika:		
	1 **acaule,** rosa mit purpur . . . 10 St.	5 —;	60
	2 **arietinum,** roth, braun und weiss 10 St.	9 —;	100
	4 **candidum,** braun und weiss . 10 »	7 —;	80
	6 **montanum,** fast weiss, schön 10 »	7 —;	80
	8 **pubescens,** gelb, hochwachs. 10 »	6 —;	70
	9 **spectabile,** rosa, purpur und weiss, besonders gross und werthvoll, liebt feuchten Standort . . . 100 St. 60 —; 10 St. 7 —;		80
	Sämmtlich in starken blühbaren Pflanzen lieferbar.		
	Cyclamen, siehe Seite 36.		
2320½	**Dactylis glomerata elegantissima,** weissbunt, für Teppichbeete . . . . . 10 St. 2 50;		40
2321	**Dactylis longissima aurea,** herrliches gelbweissbuntes Bandgras mit langen, hängenden Blättern, sehr schön, auch für Töpfe und Ampeln . . . . . 100 St. 15 —; 10 St. 2 —;		30

		à St.	ℳ
	Delphinium, perenn. Garten-Rittersporn,		
2322	**chin. album grandiflorum,** grosse reinweisse Blume in langer Rispe . . . . . 10 St.	4 —;	50
	chinense, blauer Zwerg- . . . . . 10 »	1 50;	30
2323	**elatum,** hohe in verschied. Farben . 10 »	1 50;	20
2324	**formosum,** der schönste blaue . . . 10 »	2 —;	30
2325	**hybridum** in verschied. Farben . . 10 »	1 —;	15
2326	» **fl. pleno,** hohe gefüllte 10 St. in 10 Sorten 5 —; einzeln		60
2327	» » » gemischt . . . . . 10 St.	3 50;	40
2327½	» **nudicaule,** junge Pflanzen . . . . 10 »	1 50;	25
	Dianthus caryophyllus fl. pleno, Nelke.		
2328	**Chor-Nelkensenker,** extra starke buschige Pflanzen, nur **Rangblumen.**		
	1. **Prachtvarietäten** gemischt . . . . . 100 St.	18 —; 10 St. 2 —;	30
	2. **Farbenblumen** . . 100 »	18 —; 10 » 2 —;	30
	3. **Doubletten** . . . 100 »	18 —; 10 » 2 —;	30
	4. **Bizarden** . . . . 100 »	18 —; 10 » 2 —;	30
	5. **Picotten, gelbgrundige** . . 100 »	18 —; 10 » 2 —;	30
	6. » **weissgrund.** . 100 »	18 —; 10 » 2 —;	30
	7. **Feuerfaxe und Flambanten** . 100 »	20 —; 10 » 2 50;	30
	8. 100 St. in 100 Sorten aus allen Classen 24 ℳ.		
	9. 50 » » 50 » » » » 12 »		
	10. 25 » » 25 » » » » 6 »		
	11. 10 » » 10 » » » » 2½		
	Ferner in kräftigen Senkern mit Topfballen		
2329	**Gloire de Nancy,** reinweiss, sehr gross 100 St. 18 —; 10 St. 2 —;		30
2330	**Souvenir de la Malmaison,** chamoisrosa, starke Pflanzen . . . 100 St. 45 —; 10 St. 5 —;		60
2331	**Souvenir de la Malmaison,** neue rosenrothe Varietät, schön . . . . . 10 St.	10 —;	125
2332	**Germania,** siehe Neuheiten. Die schönste aller gelben Nelken . . . 100 St. 30 —; 10 St. 3 50;		40
2333	**Reynolds Hole.** Unstreitig eine der schönsten Nelken durch die herrliche Färbung — aprikosen-orange — der grossen vollkommenen Blumen . . . . . 10 St.	6 —;	75
2335	**Belle Africaine,** dunkelbraunroth 10 »	4 —;	50
	Remontant-Topfnelken in kräftigen Senkern lieferbar:		
2336	**Alégatière,** leucht. dunkelroth . 10 St.	3 —;	40
2337	**Alphonse Karr,** rosa . . . . . 10 »	3 —;	40
2338	**Catherine Paul,** reinweiss . . . . 10 »	3 —;	40
2339	**Charles Mercier,** dunkelviolett, gross . . . . . 10 »	4 —;	50
2340	**Chateaubriand,** rosa . . . . . 10 »	4 —;	50
2341	**L'Hermine,** reinweiss . . . . . 10 »	3 —;	40
2341½	**Jean Sisley** . . . . . 10 »	3 —;	40
2342	**Laurent Pellet,** chamois, rothgestreift . . . . . 10 »	3 —;	40
2343	**Le Zuave,** ziegelroth, dunkel gestr. 10 »	3 —;	40
2343½	**Oriflamme,** lachsfarben, rosa gerand. 10 »	4 —;	50
	Eventuell werden zwei Stecklingspflanzen gleich einem Senker gerechnet.		
2343¾	**Remontant-Nelken,** Stecklingspflanzen sortirt nach meiner Wahl 100 St. 15 —; 10 St. 1 80.		
	Dianthus plumarius, Federnelke:		
2344	**roseus plenus,** rosa 100 St. 6 —; 10 St.	1 —;	20
2345	**albus plenus,** weiss gefüllte Federnelke 100 St. 9 —; 10 St.	1 —;	15
2346	**Mrs. Sinkins,** neue, sehr grossblumige, weiss gefüllte . . 100 St. 12 —; 10 St.	1 50;	20

Dielytra spectabilis.

Digitalis gloxiniaeflora.

Dodecatheon Meadia.

		à St.	ℳ
	Dianthus plumarius:		
2348	**Her Majesty.** Die grösste und schönste weisse Federnelke, mit vielen ersten Preisen ausgezeichnet, siehe Neuh.	100 St. 15 —; 10 St. 1 80;	20
	scoticus, schottische Federnelken, remontirend, ausgezeichnet schön, grosse dichtgefüllte Blumen mit Randzeichnung.		
2349	Viele Sorten gemischt	100 St. 12 —; 10 St. 1 50;	30
2350	**Königin der Schotten,** schön	10 » 4 —;	50
2351	**Dianthus alpinus.** Kleine zierliche Alpine mit rosenr. Blüthen, für sonnigen Platz	10 St. 4 —;	50
2352	» **deltoides,** lilarosa, reichblüh.	10 » 1 —;	20
2354	**Dictamnus ruber,** rother Diptam	10 » 3 —;	40
2355	» » **flore albo,** weisser	10 » 3 50;	40
2356	**Dielytra spectabilis,** bekannte Prachtstaude, eine der schönsten Gartenzierden	10 St. 1 80;	25
2358	**Digitalis purpurea,** Fingerhut	10 » 1 —;	20
2359	» **gloxiniaeflora,** gloxinienblüthiger Fingerhut	10 St. 1 80;	25
2361	**Dodecatheon Meadia,** Götterblume	10 » 3 —;	40
2362	» » **flore albo,** selten	10 » 5 —;	60
2363	» **Jeffrayanum,** purpurrosa, schön	10 » 5 —;	60
2364	» **integrifolium,** carmoisin	10 » 5 —;	60
2365	**Doronicum caucasicum,** Gemswurzel. Blüht oft schon im März mit grosser gelber Scheibenblüthe und gehört so zu den ersten Gartenzierden	10 St. 2 50;	30
2465½	» **magnificum,** siehe Neuheiten	10 » 5 —;	60
2366	**Echinops Ritro,** stahlblau	10 » 3 —;	40
	Edelweiss, siehe Gnaphalium Leontopodium.		
2367	**Elymus arenarius,** Strandhafer. Durch das intensiv blaugrüne Colorit eins der effectvollsten Gräser an passendem Platze	10 St. 1 20;	20
2368	**Epilobium angustifolium,** Weidenrös'chen	10 St. 1 20;	15
2369	**Epimedium, Sockenblume.**		
	1. **alpinum,** zierlich	10 St. 4 —;	50
	2. **lilaceum,** zartlila	10 » 3 —;	40
	3. **luteum,** gelb	10 » 3 —;	40
	4. **macranthum,** weiss mit lila	10 » 3 50;	40
	5. **Muschianum rubrum,** roth	10 » 2 50;	30
	6. **niveum,** schneeweiss	10 » 2 50;	30
	7. **pinnatum,** gelb	10 » 4 —;	50
	8. **sulphureum,** schwefelgelb	10 » 2 50;	30
	9. **violaceum,** violett	10 » 2 50;	30
	Die Epimedium lieben einen feuchten, lockeren, nahrhaften Boden und möglichst etwas beschatteten Standort. Sie sind ungemein zierlich in der Belaubung und die in lockeren Rispen stehenden Blumen sind von unvergleichlich feinem Bau, wie die von Orchideen. Alle Epimedium lassen sich vom Februar an im Zimmer und Glashaus treiben.		
	Eremurus s. Herbstcatalog.		
2369½	**Erianthus Ravennae,** prächtiges Ziergras, ähnlich aber härter als Gynerium	10 St. 3 —;	40
2370	**Erigeron aurantiacum,** leucht. orange Blumen	100 St. 25 —; 10 St. 2 —;	30
2371	**Erigeron speciosum,** hellblau	10 » 2 —;	30
2374	**Eryngium planum,** stahlblaue Blüthenköpfe, schön	10 St. 2 —;	30
2374½	» **dichotomum,** stahlblau	10 » 3 —;	40
2375	**Erytrochaeta palmatifida,** grosse schöne Blattpflanze vom Amur	10 St. 4 —;	50
2376	**Eulalia japonica,** sehr ornamentale winterharte Graminée von Japan für Einzelpflanzung	10 St. 4 —;	50
2377	**Eulalia jap. gracillima,** neue sehr hohe schmalblättrige Sorte. Extra starke Büsche	10 St. 7 —;	80
2377½	Getheilte Pflanzen	10 » 5 —;	60
2378	**Eulalia japonica variegata.** Die Blätter dieser Varietät sind regelmässig grün und weiss gestreift und da die Pflanze mehr als 2 Meter hoch wird, so ist sie von grandiosem Effect. Extra starke Büsche	10 St. 9 —;	100
2379	Getheilte Pflanzen	10 » 5 —;	60
2380	**Eulalia japonica zebrina,** die graziös zurückgebogenen Blätter unregelmässig breit silberweiss **quergestreift,** von seltsamen buntscheckigem Aussehen. Sehr schöne Solitärpflanze. Extra starke Büsche	10 St. 10 —;	120
2381	Getheilte Pflanzen	10 » 6 —;	70
2382	**Festuca glauca,** das bekannte niedr. blaugrüne Gras für Teppichbeete	100 St. 8 —; 10 St. 1 —;	20
2382½	» **punctaria.** Kürzere, mehr borstliche Blätter von intensivstem Blaugrün, entschieden schöner als F. glauca	100 St. 10 —; 10 St. 1 20;	20
2383	**Fragraria indica,** schöne kriechend rankende Pflanze mit rothen, zierenden Früchten, auch schön für Ampeln	10 St. 1 20;	15
2384	**Fuchsia gracilis** Diese unter Reissigdecke in Deutschland ausdauernde Fuchsia ist sehr zierlich, gehört aber eigentlich unter die Gehölze.	10 » 3 —;	40
2386	**Funkia,** Funkia oder Taglilie.		
	1. **cucullata,** mit enormen Blatt	10 St. 3 —;	40
	2. **lancifolia albo-marginata,** kleine weissgerandete Blätter	10 St. 3 50;	40
	3. **Fortunei glauca,** blaugrün	10 » 5 —;	60
	3½. » **fol. var.,** blaugrün mit helleren Bändern		100
	4. **japonica fol. aur. var.,** sehr distinctes Colorit, gelb und grün	10 St. 2 50;	30
	5. **ovata fol. var.,** weissgerandet	10 » 3 —;	40
	6. **spathulata,** grün, schmalblättrig, für Einfassungen sehr geeignet	100 St. 10 —; 10 St. 1 50;	20
	7. **spathulata fol. var.,** kleinlaub., weissgerandet	10 St. 3 —;	40
	8. **subcordata,** grossblättrig	10 » 3 —;	40
	9. » **grandiflora,** »	10 » 3 50;	40
	10. **Sieboldi,** enorm grosse, breit eiförmig-herzförmige Blätter von blaugrüner Farbe und blaue Blumen	10 St. 5 —;	60
	11. **univittata,** mit breitem weissem Streif auf der Mitte jeden Blattes, neu, sehr effectvoll	100 St. 10 —; 10 St. 1 50;	20
	12. **undulata argenteo-vittata,** silberweissbunt gestreifte kleinlaubige, extra schön	100 St. 25 —; 10 St. 3 —;	40
	Die Funkien eignen sich vorzüglich zu Einfassungen, werden neuerer Zeit aber auch viel zum Frühtreiben verwendet, namentlich die buntblättrigen Sorten.		
2388	**Gaillardia grandiflora,** leuchtend roth mit orange, vom zeitigen Frühjahr bis in den todten Herbst blühend. Für Bouquets sehr schätzbar	10 St. 3 —;	40
2389	**Gentiana acaulis,** bekannte Alpenpflanze mit grossen, ultramarinblauen Blumen, liebt Schatten und feuchten Boden	100 St. 25 —; 10 St. 3 —;	40

Elymus arenarius.

Funkia subcordata.

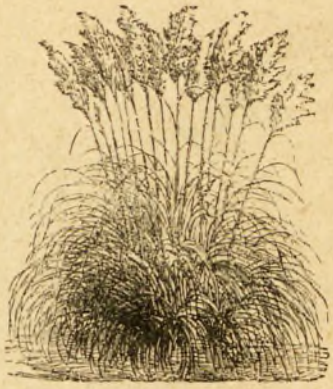

Gynerium argenteum.

		à St.	ℳ
2390	**Geranium Endressi,** gross, rosenroth, immerblühend, kriechend . . . . . 10 St. 3 —;		40
2391	**Geranium ibericum** (grandiflorum), sehr grossblum. dunkelblaue Species, grosse imposante Frühjahrsstaude . . 10 St. 2 50;		30
2393	» **peltatum** . . . . . 10 » 4 —;		50
2395	» **pratense fl. pl.,** blaugefüllter Wiesen-Geranium, hübsch . . . . . 10 St. 3 —;		40
2397	**Geum triflorum,** echt *Nord-Am.* . 10 » 3 —;		40
2398	**Gnaphalium Leontopodium,** echtes **Edelweiss** der Alpen. Starke, aus Samen hier gezogene Büsche, leicht gedeihend 100 St. 15 —; 10 St. 2 —;		30
2399	» **margaritaceum,** perenn. weisse Strohblume . 100 Keime 1 50; 10 Keime — 30;		—
2400	**Gratiola officinalis** . . . . . 10 St. 1 50;		20
2401	**Gunnera manicata,** herrliche Blattpflanze, enorme schirmartige Blattwedel von mächtiger, decorativer Wirkung. Kräftige Pflanzen. 10 St. 18 —;		200
2402	Ganz extra starke Pflanzen . . . à St. 5—10 ℳ.		—
2403	**Gunnera scabra,** bekannte herrliche Schmuckpflanze für Rasenplätze, Ufer etc. Sehr kräftige Pflanzen 10 St. 10 —;		125
2404	Mittelstarke . . . . . 10 » 6 —;		75
2404¼	Pflanzen für Kübel . . . . à St. 2—10 ℳ		—
	Beide Species beanspruchen reichliche Bewässerung oder entsprechenden Standort. Im Winter sind sie so zu decken, dass sie vom Froste nicht erreicht werden können, am einfachsten aber ist es, sie mit Ballen auszuheben und in einem hellen Keller zu überwintern.		
2405	**Gynerium argenteum,** effectvollstes Ziergras für Einzelpflanzung Kräftige 2jährige Pflanzen mit Topfballen 100 St. 50 —; 10 St. 6 —;		75
2406	Besonders starke Pflanzen mit Topfballen 100 St. 80 —; 10 St. 9 —;		100
	Nur solche in Töpfen gezogene Gynerium wachsen sicher im Freien an.		
2409	**Gypsophila paniculata,** perenn. Schleierkraut . . . . . 100 St. 12 —; 10 St. 1 50;		30
2410	**Gypsophila repens,** nette Alpine 10 » 2 —;		30
2411	**Helenium californicum,** dottergelb mit brauner Scheibe . . . . . 10 St. 2 50;		
2411½	» **autumnale pumilum,** Zwerg-Helenie 10 St. 2 50;		30 30
2412	**Helianthemum mutabile fl. pleno,** das gefüllte Sonnenröschen, eine reizende Pflanze für sonnige Steingruppen oder Töpfe . 10 St. 4 —;		50
	Helianthus, perenn. Sonnenblume.		
2415	**giganteus.** Treibt bis 4 Meter hohe, regelmässig verzweigte, schön belaubte Stengel, die in eine Rispe mässig grosser, „margeriten" ähnlichen Blumen endigt. Das staunenswerthe Wachsthum macht diese Pflanze zu einer der interessantesten Stauden . . . . . 10 St. 3 —;		40
2417	**multiflorus fl. pl.,** Blumen dicht gefüllt, rein goldgelb, decorative dankbare Pflanze 10 St. 3 50;		40
2418	**salicifolius** (orgyalis), Blumen gelb, Höhe 2—3 Meter . . . . . 10 St. 2 50;		40
	Helianthus neuere Var. Siehe Seite 77.		
	Helleborus Christrose.		
2420	**abschasicus,** purpur . . . . . 10 St. 3 50;		40
2421	» **atrorubens,** röthlich purpur, reichblühend		50
2422	**antiquorum,** weiss, sehr reichblühend		100
2423	**guttatus,** weiss, roth punktirt . . . 10 St. 4 50;		50
2423½	**hybridus,** Jacobs neue Hybrida. Eingehende Beschreibung Seite 78. Junge Pflanzen, Winter 1894/95 sicher blühend 100 St. 25 —; 10 St. 3 —;		40
2424	**niger,** weisse Schneerose oder Christblume, blüht oft schon um Weihnachten im Freien. Wildgesammelte Pflanzen. 100 St. 15 —; 10 St. 2 —;		30
2425	**niger maximus,** auffallend grossblumig, reinweiss		120
2427	**orientalis,** grünlich weiss, niedrig 10 St. 4 50;		50
2428	**olympicus,** weiss, schön . . . . 10 » 6 —;		70
2429	**purpurascens,** weinrothblühende ungarische Species, schön . . . . 100 St. 25 —; 10 St. 3 —;		40
	Hemerocallis, Taglilie.		
2430	**disticha fl. pl.,** broncegelb, grossbl. 10 St. 3 —;		40
2431	**flava,** goldgelbe Blumen . . . . . 10 » 1 50;		20
2432	**fulva,** braunrothe » . . . . . 10 » 1 50;		20
2433	**graminea,** feinblättrige . . . . . 10 » 3 —;		40

Epimedium.

Gentiana acaulis.

Gunnera scabra.

Hepatica triloba.

Helleborus.

Helianthus multiflorus flore pleno.

Hemerocallis: à St. ℳ

2434 **Middendorfiana,** zierliche Miniatur 10 St. 5 —; 60
2435 **Kwanso, flore pleno** . . . . . 10 » 3 —; 40
2435½ » **fol. var.,** buntblättrige gefüllte . . . . . 10 » 5 —; 60
2436 **rutilans,** zartgelb, aussen orange . 10 » 3 —; 40

Hepatica triloba, Leberblümchen,

2437 **alba,** weiss, selten . . 100 St. 10 —; 10 St. 1 50; 20
2437½ » starke Büsche . . 100 » 25 —; 10 » 3 —; 40
2438 **coerulea,** einfach blau 100 » 10 —; 10 » 1 20; 20
2439 » **plena,** gefüllt blau, sehr selten 10 » 7 —; 80
2440 **rubra,** einfach roth . . 100 St. 10 —; 10 » 1 50; 20
2440½ » starke Büsche . . 100 » 20 —; 10 » 2 50; 30
2441 » **plena,** gefüllt roth 100 » 20 —; 10 » 2 50; 30
Sämmtlich in sehr kräft. Pflanzen abgebbar.

2442 **Hepatica angulosa,** das grosse Leberblümchen der Karpathen. Eine allerliebste Pflanze, die bei offenem Wetter oft schon im Januar vollkommene Blumen entfaltet, im März aber einen vollen, herrlichen Teppich prächtig hellblauer Blumen entwickelt, welche die Grösse eines Fünfmarkstückes haben, wenn die Pflanze längere Jahre ungestört an zusagendem feuchten Platze steht.
Starke Büsche . . 100 St. 30 —; 10 St. 4 —; 50
Einköpf. Pflanzen . 100 » 8 —; 10 » 1 —; 15
Zwei- und mehrköpf. Pflanzen 100 St. 15 —; 10 » 2 —; 30
Die Hepatica gehören zu den lieblichsten Frühjahrsboten. In trockener Lage lieben sie Halbschatten, in feuchterem Lande gedeihen sie überall.

2442½ **Herniaria glabra,** überzieht den Boden mit saftigstem Grün, wie Mentha Pulegium, schön für Teppichbeete . . . 100 St. 15 —; 10 St. 2 —; 30
2445 **Hesperis matronalis fl. albo pleno,** weiss gefüllte Nachtviole . 100 St. 15 —; 10 St. 2 —; 30
Hotteia siehe Spiraea.
2446 **Heuchera purpurea** . . . . . 10 » 4 —; 50
2448 » **sanguinea.** Eine Prachtpflanze mit leuchtend blutrothen Blüthen in zierlichen Rispen, ein herrliches Material für Sträusse. Schattiger feuchter Standort und moorige Haide-Erde! Starke Pflanzen 100 St. 45 —; 10 St. 5 —; 60
2448½ **Getheilte Pflanzen** 100 » 15 —; 10 » 2 —; 30
2449 **Iberis corifolia,** schön . . . . . 10 » 3 —; 40
2452 » **sempervirens,** immergrüne weisse Schleifenblume . . . . . 10 St. 1 20; 20
2453 » **sempervirens flore pleno,** neue gefüllte weisse . . . . 100 St. 18 —; 10 St. 2 —; 30

Iris, Schwertlilie,

2453½ **atropurpurea** Bak. Aus Palästina eingeführt. Beschreibung siehe Neuheiten . . 10 St. 3 —; 40
2454 **fimbriata,** schöne blassblaue distincte Species aus China, etwas zu decken oder im Kalthause zu überwintern . . . . . 10 St. 4 —; 50
2455 **fimbriata alba,** seltenere weissblühende 10 St. 6 —; 75
2456 **florentina,** giebt die echte Veilchenwurzel, Blüthe schön weiss . . . . . 10 St. 2 —; 30
2457 **foetidissima fol. var.,** sehr hübsch buntblättrig, hart . . . . . 10 St. 4 —; 50
2458 **germanica** . . . . . 10 St. in 10 Sorten 2 —; —
2458½ » . . . . . 100 » » 10 » 15 —; —
2459¾ » viele Sorten gemischt . . 100 St. 6 —; 10 St. 75
2460 **graminea,** zierliche grasartige Blätter, schöne blaubunte Blumen . . . . . 10 St. 1 50; 20

Iris: à St. ℳ

2461 **Güldenstaedtiana,** schön . . . . 10 St. 3 —; 40
2462 **iberica,** eine der schönsten, Blumen röthlichbraun mit düsterpurpur Aderung . 10 St. 2 50, 30
2464 **notha,** schöne Species vom Kaukasus mit grossen blauen, bartlosen Blumen . . . . . 10 St. 4 —; 50
2465 **orientalis,** violett und purpur, schmalblättrig, mittelhoch, im Juni blühend . . . 10 St. 1 50; 20
2466 **panormitana,** eine d. schönst., Blum. reinweiss, nach d. Rande netzartig gezeichnet 10 St. 2 —; 30

Iris germanica.

pumila, Zwerg-Schwertlilien, nicht höher als 20—25 cm, vorzüglich zum Frühtreiben geeignet, auch treffliche Bekleidung von verfallenem Gemäuer, Dächern, Abhängen, sterilem Boden u. s. w. abgebend, aber auch für Einfassungen sehr verwendbar. Mitte Januar im Warmhaus eingepflanzt, beginnt die Blüthe bereits nach 3 Wochen!

2467 **pumila alba,** gelbweiss . . . . . 10 St. 2 —; 30
2468 » **biflora,** dunkelblau . . . . . 10 » 2 —; 30
2469 » **coerulea,** hellblau, beste Treibsorte 1000 St. 25 —; 100 St. 3 —; 10 St. — 40; 10
2471 » **gracilis** . . . . . 100 » 10 —; 10 » 1 20; 20

Iris sibirica.

Potentilla, gefüllte.

Iris.

		à St.	ℳ
2473	**pumila lutea**, gelb . . 100 St. 8 —;	10 St. 1 —;	15
2474	» **violacea**, violett . 100 » 2 —;	10 » — 30;	10
2475	» **nova**, neue etwas höhere Classe 10 »	1 —;	20
2475½	**Saari Nazarena** Foster, Beschreibung siehe Neuheiten . . . . . 10 St. 5 —;		60
2476	**sambucina**, hollunderduftende Schwertlilie, Blumen gelb mit violett . . . . 10 St. 1 50;		20
2477	**setosa**, blau, zierlich . . . . . 10 » 3 —;		40
2478	**sibirica**, blau und weiss, Blumen auf hohem Stengel, schön aus dem Gras-ähnlichen Laub hervortretend, sehr ornamental 10 St. 3 —;		40
2479	» **alba**, weissblühende Abart . 10 » 2 —;		30
2480	» **flore pleno**, dieselbe Art mit gef. Blumen		50
2483	**versicolor**, blau mit purpur, gelb und weiss gestreift, sehr bunt, ca. 50 Cm. hoch 10 St. 1 50;		30
2484	**virginica**, eine sommerblühende Species mit schmalen Blättern und violettblauen, gelbweiss und purpur geaderten Blumen . . . 10 St. 2 50;		30
2485	**Iris Kaempferi** (Iris laevigata), **clematisblüthige Iris.** Das steigende Interesse für diese wunderschöne Classe aus Japan ist durchaus begründet. Die Blumen sind grundverschieden von denen aller anderen Iris, indem sie breit und flach gebaut sind. Sie sind einfach oder gefüllt und variiren vom reinsten Weiss bis zum sattesten Purpur durch alle Schattirungen von röthlich und blau mit goldgelber Zeichnung und gedeihen am besten in feuchterem Boden. Eingehende Beschreib. u. Abbldg. S. 80.		
2486	10 St. in 10 gewöhnlichen Sorten . . . . . 3 —;		—
2487	Gemischte gewöhnl. Varietäten 100 St. 18 —;	10 St. 2 —;	30
2490	**Lathyrus latifolius**, perennirende Wicke, als grosse Pflanze höchst effectvoll . . 10 St. 2 —;		30
2491	**Lath. latif. albus**, seltene weisse 10 » 4 —;		50
2494	**Leucanthemum latifolium**, (unecht maximum) hohe Riesenwucherblume, einen vielblumigen, effectvollen Busch gebend 10 St. 2 —;		30
2495	» **maximum verum**, echte Riesenwucherblume . . . . . 10 St. 3 —;		40
2496	» **uliginosum**, starkverzweigt, reichblühend, meterhoch, schön . . . . . 10 St. 3 —;		40
2497	**Liatris spicata**, Prachtscharte, feine hochelegante Staude . . . . . 10 St. 3 —;		40
2498	**Linum flavum campanulatum**, gelber Lein		40
2499	» **perenne**, blauer Lein . . . . 10 St. 1 50;		25
2500	**Lobelia fulgens multiflora**, prächt. dunkelblutroth belaubte, leuchtend scharlachroth den ganzen Sommer hindurch blühende Gruppenpflanze . . . . . 100 St. 18 —;	10 St. 2 —;	30
2502	**Lychnis alpina**, elegante alpine Miniaturpflanze für Steinparthie . . . . 10 St. 3 —;		40
2503	» **chalcedonica**, brennende Liebe 100 St. 9 —;	10 St. 1 —;	15
2504	» » **rubra plena**, gefüllte 10 »	3 50;	40
2506	» **dioica alba plena**, weissgefüllte Lichtnelke . . . . . 10 St. 5 —;		60
2507	» » **rubra plena**, rothgefüllte Lichtnelke		40
2508	» **fulgens**, sammtig scharlach . . 10 St. 3 —;		40
2508½	» **lapponica**, ähnlich alpina . . 10 » 2 —;		30
2509	» **Viscaria splendens flore pleno**, purpurcarmoisin gefüllte Pechnelke, sehr dankbar, hübsch für Einfassungen . 10 St. 2 —;		30
2510	**Lysimachia clethroides**, neue schöne Pflanze v. Japan, deren aufrechte Stengel in eine lange, elegant nach unten zurückgebogene Traube weisser Blumen endigen 10 St. 6 —;		75
2511	» **Nummularia**, grünes Pfennigkraut, schöne kriech. Pflanze . . . . . 10 St. 1 —;		20
2512	» **Num. aurea**, goldgelb, schön für Ampeln		30
2512½	» **punctata**, Gelbweiderich. Eine decorative Pflanze für feuchte Stellen, Ufer von Gewässern etc. . . . . 10 St. 2 —;		30
	Megasea, siehe Saxifraga.		
2514	**Mentha gentilis fol. var.**, grün und weiss panachirt, oft ganz weiss, prächtig für Binderei . . . . . 10 St. 1 50;		20
2519	**Mitchella repens**, Partridge-Beere. Reizender Kriecher mit kleinen, weissen, wohlriechenden Blumen, gefolgt von scharlachrothen Beeren, die den ganzen Winter andauern. Liebt Halbschatten . . 10 St. 4 —;		50
2520	**Molinia coerulea fol. var.**, reizend buntes zierliches Gras, nicht queckend . . . 10 St. 1 50;		20
2521	**Monarda didyma**, mit grossen rothen Blüthenköpfen von Ende Juni bis Herbst geziert, Laub wohlriechend. Mit Spiraea zusammen verbunden Sträusse von überraschend schöner Wirkung gebend . . . . . 10 St. 4 —;		50
2522	**Monarda fistulosa**, rosenroth . . 10 » 2 —;		30
2522½	**Myosotis dissitiflora Blue Perfection**, neu, das schönste blaue immerwährende Vergissmeinnicht, auch für Winterflor geeignet. 10 St. 2 50;		30
2523	**Myosotis palustris semperflorens**, immerblühend. Wasservergissmeinnicht, ganz niedrig, rasenbildend . . . 100 St. 10 —;	10 St. 1 20;	20
2524	**Oenothera missouriensis macrocarpa.** Eine niedrige rasenbildende Pflanze mit grossen, rein schwefelgelben, sehr ansehnlichen Blüthen 10 St. 4 —;		50
2524½	» **Fraseri**, gelb . . . . . 10 » 3 —;		40
2524¾	» **pusilla**, Miniaturform, reizend . 10 » 2 50;		30
2525	» **speciosa**, der aufrecht wachsende Busch ist vom Juni bis October dicht bedeckt mit grossen reinweissen Blüthen . . 10 St. 6 —;		75
2525½	» **Youngi**, gelb, strauchig . . . 10 » 3 —;		40
	Beide sehr schön.		
2526	**Omphalodes verna**, perennirendes Gartenvergissmeinnicht, eine der ersten Frühjahrsblum. Starke Pflanz. . 100 St. 10 —;	10 St. 1,50;	20
2527	**Omph. verna fl. albo**, weissblühend, neu . .		40
2528	**Ophiopogon Jaburan**, Natterzauke, schön, frostfrei decken . . . . . 10 St. 4 —;		50
2530	**Orobus niger** . . . . . 10 » 3 —;		40
2531	» **superbus** . . . . . 10 » 3 —; Zwei schöne Walderbsen!		40
	Opuntia Rafinesquiana und andere winterharte Cacteen fürs freie Land, siehe besonderen Abschnitt Seite 42.		
2532	**Paeonia arborea**, Baum-Paeonien in Sorten. Abgebbar sind nur starke 4—6jähr. Pflanzen in den besten Sorten zu 3—4 ℳ p. St., 30—42 ℳ p. 12 St.		
2535	**Paeonia arb. Moutan**, alte bekannte rosenrothe Sorte. Starke Pflanzen . . 10 St. 12 —;		150

Liatris.

Lychnis chalcedonica fl. pl.

Lychnis alpina.

Paeonia chinensis, Pfingstrose, à St. ℳ

2538 12 St. in 12 Elite-Sorten 6 —; einzeln à Sorte 75
2539 25 St. in 25 Elite-Sorten . . . . . 12 —; — Die Paeonia chinensis sind höchst decorative Pflanzen für grössere und kleinere Gärten, und viele der neuen schönen Sorten noch nicht genugsam bekannt und verbreitet. Mein Sortiment findet sich im 1892er Herbstcatalog aufgeführt.

2540 **Paeonia humilis flore pleno,** niedrig, purpurroth, Laub blaugrün . . . . . 10 St. 6 —; 75
2541 **Paeonia daucifolia elatior,** Laub fein geschlitzt, Blumen einfach dunkelroth 10 St. 6 —; 75
2542 **Paeonia tenuifolia,** fein geschlitztes Laub, einfache dunkelrothe Blumen . . . 10 St. 4 —; 50
2543 **Paeonia tenuifolia fl. pleno,** gefüllte 10 St. 6 —; 75
2544 **Papaver nudicaule,** reizender Zwergmohn, rein citronengelb, Sämlinge . 10 St. 1 —; 15
2546 » **orientale,** scharlachrother Riesenmohn 10 St 2 50; 30
» neue englische, siehe Seite 66.
2549 **Peltaria alliacea,** blendend weisse Blüthendolden im Mai, schätzbar für Binderei 10 St. 2 —; 30
2550 **Pentstemon digitaloides,** „fingerhutblüthiger Bartfaden", weiss mit violett . 10 St. 4 —; 50
2551 **Pentstemon pubescens,** „behaarter Bartfaden", bläulich-violette Blumen in rispigen Trauben vom Mai bis October . . 10 St. 2 50; 30
2551½ **Phalaris arundinacea fol. var.,** Bandgras, unentbehrlich für Vasensträusse . 10 St. 1 —; 20
2552 **Phlox amoena,** sehr niedlich 10 » 2 —; 30
2553 » **divaricata,** blassblau, schön 10 » 2 50; 30
2554 » **frondosa** (setacea), ganz niedrig, rasenbildend, hellrosa mit dunkelcarmin Auge, giebt zur Blüthezeit unübertreffliche Teppichbeete, lässt sich auch leicht treiben. Starke Büsche 100 St. 15 —; 10 St. 1 80; 20
2556 **Phlox Nelsoni,** wie der Vorige, indess weissblühend . . . . . 100 St. 20 —; 10 St. 2 50; 30
2557 **Phlox nivalis,** echt, niedriger noch als Nelsoni, reinweiss . . . . 100 St. 20 —; 10 St. 2 50; 30
2558 **Phlox ovata,** purpurroth, im späteren Frühjahr. Junge Pflanzen . . . . . 10 St. 2 —; 30
2559 **Phlox pilosa,** Haar-Phlox, zierlich 10 » 4 —; 50
Phlox setacea, siehe frondosa.
2561 **Phlox verna,** purpurrosa, nur 10 cm. hoch, schön für Steingruppen und vorzüglich zum Frühtreiben . . . . . 10 St. 1 20; 15

Phlox decussata, Gartenphlox, gehört zu den schönsten Zierden der Gärten und Parke. Mein Sortiment umfasst das beste und schönste, was es giebt und wird allgemein bewundert.

2562 12 St. in 12 Sorten meiner Wahl . . . . 3 —; —
2563 25 » » 25 » » » . . . . 6 —; —
2564 50 » » 50 » » » . . . . 15 —; —
2565 100 » » 10 » » » . . . . 18 —; —
2566 12 » » 12 » neue niedrige . . . . 6 —; —
2569 Viele Sorten gemischt . 100 St. 12 —; 10 St. 1 50; 20
2570½ **Phlox decussata „Weisser Zwerg".** Eine ganz niedrige Zwergsorte, unschätzbar für Gruppen und Beete und als Topfpflanze 100 St. 20 —; 10 St. 2 50; 30
2570 **Phlox omniflora** (pyramidalis), sehr frühblühend:
1. **Belle Pyramide,** purpurcarmin; 2. **Cybele,** silberiglilla, jede Sorte . . . . . 10 St. 3 —; 40

Phlox: à St. ℳ

2571 **Physalis Alkekengi,** Judenkirsche, interessant, rothe essbare Früchte . . . 10 St. 1 —; 15
2572 **Phyteuma Scheuchzeri,** blau . . 10 » 1 —; 20
2574 **Platycodon Mariesi,** niedrig, sehr grossblumig, neu . . 100 St. 30 —; 10 St. 4 —; 50
» andere siehe Campanula grandiflora.
2575 **Plumbago Larpentae,** niedrig, sich ausbreitend, Blumen leucht. himmelblau, eine der schönsten Perennen . 100 St. 25 —; 10 St. 3 —; 40
2576 **Podophyllum Emodi.** Eine interessante Pflanze vom Himalaya mit hellgrünem gefleckten Laube und grossen weissen Blumen. Die Früchte sind so gross, wie die einer Hauszwetsche, corallenroth und essbar 150
2576½ **Podophyllum peltatum,** schildförm. Fussblatt. Grosse weisse hängende Blumen im Mai. Auffallende Pflanze für Halbschatten, Felsen etc. 10 St. 5 —; 60
2577 **Polemonium album,** weisses Sperrkraut . . 20
2578 » **coeruleum fol. var.,** schöne bunte Blattrosette . . . . . 10 St. 5 —; 60
2579 **Polygonatum multiflorum,** vielblumige Siegelwurz . . . . . 10 St. 2 —; 30
2581 **Polygonum Sieboldi** (cuspidatum), hoher Knöterig, ornamentale grosse Blattpflanze für landschaftl. Gärten . . . 10 St. 1 50; 30
2582 **Polygonum sachalinense,** grosse blaugrüne Belaubung, sehr effectvoll . . . . . 10 St. 8 —; 100
Potentilla, Fingerkraut,
2583 10 St. in 10 gefüllten Pracht-Sorten . . . . 4 —; einzeln à 50
2584 gefüllte Sorten gemischt . . . . . 10 St. 3 —; 40 Die gefüllten Potentillen mit ihren satten brennenden Farben gehören zu den schönsten Gartenpflanzen.
2585 **Potentilla formosa,** carmin, allerliebst 10 St. 3 —; 40
2585½ » **Hopwoodiana,** blutroth, prächtig 10 St. 3 —; 50
Primula:
2586 Aurikel in schönem Rommel 100 St. 10 —; 10 St. 1 20; 20
2587 » Rangblumen in schönstem Rommel 100 St. 15 —; 10 St. 1 80; 20
2587¼ 1 Sortiment von 25 Sorten 6 —; —
2587½ 1 » » 12 » 3 —; —
veris acaulis, stengellose niedrige Primel:
2588 Einfache in Rommel . . 100 St. 12 —; 10 St. 1 50; 20
2589 **alba plena,** weiss gefüllt . . . . . 10 » 1 80; 20
2589½ **Croussei plena,** purpur gefüllt . . 10 » 6 —; 75
2590 **lilacina plena,** lilla gefüllt . . . . 10 » 5 —; 60
2591 **lutea plena,** gelb » . . . . 10 » 2 —; 30
2592 **rubra plena,** roth » . . . . 10 » 2 —; 30
2594 **veris elatior,** hohe bunte Gartenprimel in den verschiedensten Farben. Sehr starke Pflanzen 100 St. 8 —; 10 St. 1 —; 15
2596 **auricula typica,** das rein hochgelb blühende Alpen-Aurikel, schön und selten . 10 St. 3 —; 40
2597 **carniolica,** reizende Alpine, stengellose grosse violette Blumen . . . . . 10 St. 2 50; 30
2598 **cashmeriana (capitata coerulea),** die Kopfprimel, dunkelblaue zahlreiche Blumen in Köpfen im Mai und Herbst. Sehr schön und selten . . . . . 10 St. 3 50; 40
cortusoides vide Sieboldi.
2599 **denticulata,** reizende alpine Species von Nepaul, dichte Dolde lilarother Blumen auf schlankem Schaft . . . . . 10 St. 3 —; 40

Spiraea filipendula flore pleno.

Phlox decussata.

Primula rosea.

		à St.	ℳ
2600	**japonica,** Blumen in Quirlen, prachtvolle starke Pflanzen . . . . . 100 St. 18 —; 10 St. 2 —;		30
2601	**rosea,** die leuchtend rosenroth blühende Himalaya-Primel. Prachtpflanze . . . 10 St. 3 50;		40
2601½	**rosea grandiflora,** grossblumig . 10 » 4 —;		50
2602	**Sieboldi,** schöne winterharte Primel, die im Mai und Juni blühen, gemischte Var. 10 St. 2 —;		30
2603	**Sieboldi** . . . . . 8 St. in 8 Sorten 4 —;		—
2604	**villosa,** sehr ansprechende zierliche Alpenprimel mit schönen rosavioletten Blumen in grossen Dolden . . . . . 10 St. 3 —;		40
2605	**Pulmonaria mollis fol. var.,** silberbuntes Laub, herrl. Einfassungspflanze 10 St. 2 50;		30
2607	» **virginica** (Mertensia), prachtvoll durch die lieblich blauen Blüthenbüschel; alte, sehr seltene Pflanze . . . . . 10 St. 3 —;		40
2608	**Pyrethrum roseum hybridum,** einfache Spielarten gemischt. Sehr hübsch 10 St. 2 50;		30
2609	**Pyrethrum roseum hybridum flore pleno,** in den besten dichtgefüllten Sorten. Einzeln à		60
2610	6 St. in 6 Sorten meiner Wahl 2 50;		
2611	**Pyrethrum hybridum flore pleno Montblanc,** reinweiss, stark gefüllt, schöne Schnittblume . . . . . 100 St. 25 —; 10 St. 3 —;		40
2612	**Pyrethrum hybridum atrosanguineum flore pleno,** carmoisin-blutroth gefüllt 100 St. 20 —; 10 St. 2 50;		30
2613	**Pyrethrum Tschihatschewi,** eine ganz niedrige, rasenartig wachsende Pflanze, guter Ersatz für Rasen auf trocknen, unfruchtbaren Plätzen . . . . . 100 St. 6 —; 10 St. 1 —;		20
2614	**Ranunculus aconitifolius flore albo pleno,** Silberknöpfchen, eine allerliebste Pflanze mit schönen weissen Blumen . 10 St. 3 —;		40
2616	» **amplexicaulis,** weiss . . . . 10 » 6 —;		75
2617	» **lanuginosus flore pleno,** hochwachsend 100 St. 6 —; 10 St.— 75;		10
2618	» **repens flore pl.,** kriechend . 10 » 1 —;		15
2619	» **speciosus fl. pleno,** goldgelb 10 » 3 —;		40
2620	**Rheum Emodi,** die bekannte Species mit den kupferroth austreibenden Blättern, sehr decorative Blattpflanze. Extra starke . 10 St. 4 —;		50
2624	**Rheum Queen Victoria,** der beste für Rhabarber-Compot. Extra stark . . . . 10 St. 3 —;		40
2625	**Rheum Paragon,** gerühmte neue englische Sorte für Compot . . . . . 10 St. 5 —;		60
2626	**Salvia officinalis fol. var.,** hübsch 10 » 2 50;		30
2629	**Saxifraga peltata,** schirmblättr. Steinbrech, hochornamentale Pflanze für nassen Standort, wo die Blätter mehrere Fuss Durchmesser erreichen können . . . . . 10 St. 5 —;		60
2630	**Saxifraga** — Steinbrech. Folgende **moosartige** und **kleinlaubige** Sorten für Einfassungen, Steingruppen etc.		

1. **affinis.**
2. **Aizoon minor.**
3. **Andrewsi.**
4. **caespitosa.**
5. **ceratophylla.**
6. **cochlearis.**
7. **cultrata.**
8. **crustata.**
9. **flavescens.**
10. **Gaudini.**
11. **Geum ovalifolia.**
12. **Hosti.**
13. **Haworthi.**
14. **hybrida.**
15. **hypnoides.**
16. **intermedia.**
17. **leptophylla.**
18. **moschata atropurpurea.**
19. **notata.**
20. **pectinata.**
21. **pyramidalis.**
22. **rosularis.**
23. **Santoxana.**
24. **Stansfieldi.**
25. **umbrosa.**
26. **umbrosa fol. var.**

2631	Einzeln, jede Sorte . . . . . 10 St. 2 50;		30
2632	12 St. in 12 Sorten . . . . . 3 —;		—
2632½	**Saxifraga longifolia vera.** Eine allerliebste Alpine. Aus einer schönen Rosette silberweisser schmaler Blätter erhebt sich eine fusshohe, mit unendlich vielen weissen Blüthen besetzte Blumenrispe . . . . . 10 St. 5 —;		60

Saxifraga-Megasea, grossblättr. Steinbrech.

2633	**crassifolia,** dickblättriger Steinbrech, eine unserer ersten Frühjahrsblüher, mit dicker grosser Dolde dunkelrosenrother Blumen . 10 St. 2 50;		30
2634	**cordifolia purpurea,** schönste Art; gesättigt rothe, prachtvolle Blumen . . . . . 10 St. 4 —;		50
2635	**ciliaris** . . . . . Sämmtlich hervorragend schön!		75
2636	**Sedum** oder **Fetthenne** in folgenden kleinen und grossen Sorten für trocknen, steinigen, sonnigen Boden, die mit * bezeichneten grösseren Formen auch sehr schön in Töpfen.		

1. anglicum; 2. cristatum; 3. dasyphyllum; 4. *fabarium; 5. *fabarium fol. var.; 6. japonicum; 7. japonicum macrophyllum; 8. Lydium aureum; 9. maximum; 10. **Maximowiczi,** leuchtend gelb; 11. pruinosum; 12. *pulchellum; 13. *Sieboldi; 14. *Sieboldi medio-variegatum

	jede Sorte einzeln 10 St. 2 —;		30
2637	12 St. in 12 Sorten 2 —;		—
2637½	**Sedum atropurpureum.** Seltene Varietät mit tief braunrothem Laube und carmoisinrothen Blumen . . . . . 10 St. 5 —;		60
	Sempervivum, Hauswurz oder Hauslaub.		
2638	1. acuminatum; 2. arachnoideum; 3. Boulichianum; 4. calcareum; 5. californicum; 6. cornutum; 7. fimbriatum; 8 Funki; 9. glaucum; 10. globiferum; 11. soboliferum; 12. Webbianum und viele andere.		
2639	15 St. in 15 Sorten meiner Wahl 1 50;		20
2640	**Silene alpestris,** sehr hübsche weissblühende rasenbildende Species . . . 10 St. 2 —;		30
2641	» **maritima alba,** niedrig; dichtgefüllte weisse Blumen für Binderei . . 10 St. 2 50;		30
2642	» **Schafta,** niedrig, rosenroth . . 10 » 2 —;		30
2643	**Solidago Shortii,** Short's Goldruthe, eine ornamentale Herbststaude . . . . . 10 St. 1 20;		20
2644	**Spergula aurea,** neue werthvolle Pflanze für Teppichbeete, einen goldgelben moosartigen Rasen gebend . . . . . 10 St. 1 20;		20
	Spiraea, Spierstrauch.		
2645	**Aruncus,** Federbusch-Spierstrauch, schönste Gartenzierde und ausgezeichnet für Binderei 100 St. 25 —; 10 St. 3 —;		40
2646	**astilboides,** neu, prachtvoll, auch treibbar. Starke Büschel . . . . . 10 St. 5 —;		60
2646½	» getheilte . . . . . 10 » 3 —;		40
2646¾	**barbata** (Astilbe vivularis) . . . . 10 » 4 —;		50
2647	**camtschatica (gigantea),** ansehnliche, grosse Pflanze . . . . . 10 St. 3 50;		40
2648	**filipendula flore pleno,** ganz reizend schön, zierliche reinweisse Blumen in eleganter Rispe vom Juni (Hauptblüthezeit) bis Spätherbst 100 St. 12 —; 10 St. 1 50;		20
2648½	**Humboldti,** neu, hochwachsend . 10 » 5 —;		60
2649	**japonica (Hotteia),** bekannte Prachtpflanze mit glänzend dunkelgrünem Laube u. sich darüber erhebenden Rispen elfenbeinweisser Blumen, die für Bouquets unschätzbar sind. Wird viel zur Frühtreiberei verwendet. Starke Klumpen 100 St. 18 —; 10 St. 2 —;		30

Pulmonaria virginica.

Saxifraga cordifolia purpurea.

Trollius europaeus.

		à St.	ℳ
	Spiraea.		
2649 1/4	**japonica aurea reticulata**, mit goldgelb genetztem Blatt, Klumpen	10 St. 4 —;	50
2649 3/4	**japonica fol. atropurpureis**, mit braunrother Belaubung	10 St. 4 50;	40
2649 1/2	**japonica compacta.** Eine neue gedrungen wachsende Varietät mit besonders dichten, grossen Blüthenrispen. Besonders schön für Treiberei	100 St. 25 —; 10 St. 3 —;	40
2650	**palmata**, Blumen carminrosa	10 » 2 50;	30
2651	» **elegans**, zart rosenroth	10 » 2 50;	30
2652	» **alba**, neue weisse	10 » 3 —;	40
2652 1/2	**pedata**, mit fussförmigem Blatt	10 » 5 —;	60
	Spiraea palmata sind überaus zierliche Pflanzen, die in keinem Garten fehlen sollten, denn sie sind für Blumenbinderei und Decoration unschätzbar.		
2653	**pubescens**, neu, selten	10 St. 6 —;	75
2654	**trifoliata** (Gillenia), extra schön	10 » 5 —;	60
2655	**Ulmaria fol. aur. var.**, die hohe Bach-Spiraea mit gelbbuntem Laube	10 St. 2 —;	30
2656	**Ulmaria flore pleno**, weissgefüllte Bach-Spiraea, hohe schöne Staude	10 St. 3 50;	40
2657	**venusta**, purpurrosa, schön	10 » 4 50;	50
	Sämmtliche Spiraea lieben feuchteren Boden und sind namentlich für schattige Gärten von grossem Werthe.		
2658	**Stachys lanata**, des niedrigen Wuchses und der weissfilzigen Blätter wegen eine allerliebste Einfassungspflanze, bester Ersatz für Centaurea. Ausdauernd	100 St. 6 —; 10 St.— 75;	15

Tricyrtis hirta.

2659	**Statice incana hybrida nana**, für trockne Blumenarbeiten	10 St. 1 50;	20
2660	**Symphiandra Hofmanni**	10 » 4 —;	50
2661	» **pendula**	10 » 3 —;	40
	Zwei seltene Campanulaceen.		
2662	**Symphytum asperrimum fol. aur. var.**		50
2663	» **officinale fol. arg. var.**, schön bunt		75
2664	**Thalictrum anemonoides**, Anemonen-Wiesenraute, niedrig und zierlich	10 St. 3 —;	40
2664 1/4	» **tuberosum**, ebenfalls niedrig u. zierlich	10 St. 3 —;	40
2664 1/2	» **aquilegiaefolium**	10 » 3 —;	40
2664 3/4	» **medium**	10 » 3 —;	40
	Drei hohe Sorten, deren Blüthenstaude und Blätter (farrnähnlich) für hohe Vasensträusser sehr schätzbar sind.		
2665	» **roseum**, rosenrothe	10 St. 2 50;	40
2666	**Thymus lanuginosus**, reizende kriechende Pflanze für Steinparthien u. Teppiche	10 St. 3 —;	40
2667	**Thymus montanus alb.**, kriechend	10 » 2 —;	30
2668	**Tiarella cordifolia**, Spitzhütchen, zierliche Steinbrech-Art, für feuchte halbschattige Plätze.	10 St. 3 —;	40
2669	**Tiarella purpurea (Heuchera)** mit braunroth marmorirten Blättern, sehr schön	10 St. 5 —;	60
	Tradescantia virginica:		
2670	**alba**, weiss	10 » 2 50;	30
2671	**coerulea**, blau	10 » 2 50;	30
2672	**lilacina**, lilla	10 » 2 50;	30
2673	**rosea**, rosa	10 » 2 50;	30
2674	**violacea**, violett	10 » 2 50;	30
	Die Tradescantien sind harte immerblühende Stauden, die namentlich auch in schattigen Lagen gut gedeihen.		
2675	**Tricyrtis hirta**, hübsche Uvularieae von Japan		30
2676	» **hirta fol. var.**, buntlaubig	10 St. 3 50;	40
2677	**Trifolium repens atrorubens**, dunkelbrauner kriechender Klee für Teppichbeete	10 St. 1 20;	20
2678	**Trillium cernuum**, weiss, grossblumig	10 St. 4 —;	50
2679	» **erectum**, Blumen purpur	10 » 4 —;	50
2680	» » **album**, weiss	10 » 4 —;	50
2682	» **grandiflorum**, rein weiss	10 » 4 —;	50
2683	» **ovatum**, weiss, roth oder rosa	10 » 5 —;	60
2684	» **sessile**, gelb, rosa und roth	10 » 4 —;	50
	Die Trillium oder Busch-Lilien mit ihren ansprechenden, dreitheiligen Blumen sind liebliche Pflanzen für feuchte, schattige Plätze; sie lieben Moor-Erde.		
	Tritoma siehe Seite 43 u. 75.		
	Trollius, Trollblume, Kugel-Ranunkel.		
2685	**asiaticus**, dunkelgelb, sehr gross	10 St. 3 —;	40
2686	**europaeus**, buttergelb	10 » 1 80;	20
2687	**giganteus**, goldgelb, sehr gross	10 » 3 —;	40
2688	**hybridus flore pleno**, schön	10 » 5 —;	60
2689	**japonicus flore pleno**, schön	10 » 6 —;	75
2692	**Tunica Saxifraga**, Felsnelke, nett und zierlich,	10 St. 1 —;	20
	Sämmtlich reizend schöne Stauden, denen ein feuchter Standort besonders zusagt.		
2693	**Tussilago farfara fol. var.**, prächtig bunte grosse Blätter, sehr decorativ	10 St. 5 —;	60
2694	**Tussilago Petasites**, Pestilenzwurz, riesige Blattpflanze für feuchte Plätze	10 St. 1 20;	20
2695	**Uvularia sessilifolia**	10 » 4 —;	50
	Liebt schattigen Standort mit frischem, möglichst moorigem Boden.		
2697	**Veratrum album**, weissblühend	10 St. 3 —;	40
2698	» **nigrum**, Blumen tiefbraun	10 » 7 —;	80
2699	» **viride**, Blumen grün	10 » 7 —;	80
	Die Veratrum oder Germer geben durch das schöne Laub und die grossen effectvollen Blüthenrispen wunderschöne Solitärpflanzen.		
2700	**Veronica Hendersoni**, riesige dunkelblaue Rispen	10 St. 5 —;	60
2701	» **incana**, silbergraues wurzelständiges Laub, prachtvoll für Teppichbeete, da die Blumenstengel sich leicht unterdrücken lassen	100 St. 15 —; 10 St. 2 —;	30
2702	» **pinnata**, feinblättrig, reinweiss	10 » 4 —;	50
2703	» **repens**, reizende Pflanze, einen dichten festen Rasen bildend, im Mai mit hellblauen Blumen ganz übersäet	10 St. 1 —;	15
2704	» **gentianoides fol. var.**, sehr schöne buntblättrige Staude	10 St. 4 —;	50
2705	» **spicata fol. var.**, ebenfalls sehr schön		40
2706	» » **alba**, weissblühende	10 St. 3 —;	40

Tradescantia virginica.

Trillium grandiflorum.

Yucca filamentosa.

		à St.	ℳ
2707	**Vinca major elegantissima fol. var.**, goldbuntes Sinngrün, schöne Zierpflanzen, auch für Ampeln	10 St.	3 —; 40
2708	» **major**, grossblättr. Immergrün	10 »	1 50; 20
2709	» **minor flore albo**, weissblühend	10 »	1 20; 20
2710	» » **flore coeruleo**, blau . . .	10 »	1 20; 20
2712	» » **fol. arg. var.**, reizend silberbunt	10 St.	1 20; 20

Viola odorata, wohlriechendes Veilchen in folgenden Sorten:

2714	**alba**, weissblühendes	10 St.	1 20; 20
2715	» **plena**, gefülltes weisses	10 »	2 —; 25
2716	**coerulea plena**, gefülltes blaues .	10 »	1 50; 20
2717	**rubra plena**, gefülltes rothes . . .	10 »	2 —; 30
2718	**Augusta-Veilchen**, Wrede's berühmte grossblumige Treibsorte .	100 St.	10 —; 10 St. 1 20; 20
2719	**Barrenstein's Sämling**, vorzügliche Treibsorte, zugleich das reichblühendste Veilchen im Herbst	100 St.	10 —; 10 St. 1 20; 20
2721	**Czar**, blau, gross . .	100 »	12 —; 10 » 1 50; 20
2723	**Marie Louise fl. pleno**, sehr schön, hellblau gefüllt, blüht reichlich im Herbst .	10 St.	2 —; 25
2724	**Queen of Violets**, weiss gefüllt mit bläulichem Centrum, sehr gross . . .	10 St.	2 —; 30
2726	**semperflorens**, italienisches immerblühendes Gartenveilchen	100 St.	8 —; 10 St. 1 —; 15
2727	**Victoria Regina**, das grösste bis jetzt bekannte Veilchen	100 St.	12 —; 10 St. 1 50; 30
2728	**Wellsiana**, neue englische Sorte, sehr grossblumig, dunkelblau	10 St.	6 —; 75
2729	**Wilson**, Nizzaer Veilchen, immerblühend	100 St.	10 —; 10 St. 1 50; 20
2733	**Viola obliqua striata**, Blumen gross, azurblau m. weiss gestreift, sehr hübsch	10 St.	1 —; 20
2734	**Viola pedata**, amerik. Vogelfuss-Veilchen, interessant und schön	10 St.	5 —; 60
2736	**Yucca recurvata**, schöne Decorationspflanze, namentlich für Pfeiler, Vasen, Kübel etc. Starke Topfexemplare	10 St.	9 —; 100
2737	kräftige Pflanzen in Töpfen	10 »	4 —; 50
2738	Grosse Kübelpflanzen à St. 6—15 ℳ		
2739	**Yucca filamentosa**, virginische Palmenlilie, vide Abbildung. Diese herrliche Gruppen- und Decorationspflanze ist in Deutschland bei leichter Laubdecke völlig winterhart und gehört zu den vornehmsten Zierpflanzen unserer Gärten. Die überaus zahlreichen, an meterhoher Rispe sich entwickelnden weissen Blumen dauern von Juni bis Juli an; das mit weissen Fäden besetzte Laub ist das ganze Jahr über grün und zierend. Starke Pflanzen	10 St.	6 —; 70
2740	Extra starke Büsche à $1^1/_2$—3 ℳ		

Tritoma (Kniphofia, Tritomanthe), Tritoma.

Sämmtliche Tritomen sind herrliche Pflanzen, die für die Cultur in landschaftlich gehaltenen Gärten nicht genug empfohlen werden können. Sie sind durch ihre prächtigen Blätterbüsche, die Höhe der Blüthenschäfte, hauptsächlich aber wegen der Schönheit und des Reichthums der Blüthenfarbe für die Ausschmückung des Gartenrasens vortrefflich geeignet und machen zerstreut oder in kleinen Gruppen vereinigt sehr guten Effect und blühen oft noch im November. Sie gefallen sich am besten in warmen Lagen und in humusreichen, frischen aber durchlässigen Boden. Im Winter verlangen sie Schutz vor Nässe und zu starkem Frost. Man hält sie am besten unter Glocken, Tonnen oder Kästen, welche man bei mildem Wetter abhebt, bei Regen aufsetzt und bei Frost mit Laub umgiebt. Man kann die Pflanzen auch ausheben und in einem trocknen, hellen Raume frostfrei überwintern.

2924		à St.	ℳ
1.	**Burchelli** . .	10 St.	5 —; 60
2.*	**corallina**, neu	10 St.	6 —; 75
3.	**floribunda**, neu	10 St.	9 —; 100
4.	**hybrida Victor Lemoine**, neu	10 St.	6 —; 75
5.	» **Franz Buchner**, neu	10 St.	6 —; 75
6.*	**MacOwani**	10 »	4 —; 50
7.*	**media**, immerblühend	10 St.	4 —; 50
8.	**nobilis** . . .	10 St.	5 —; 60
9.	**Quartiniana**, Laub sich ausbreitend, distinct	10 St.	6 —; 75
10.	**Rooperi** . .	10 »	7 —; 80
11.	**Saundersi** .	10 »	4 —; 50
12.	**spectabilis**, Blumenähre bis 60 cm lang, corallenroth, prachtvoll, neu	10 St.	10 —; 120
13.	**Uvaria grandiflora**	100 St.	18 —; 10 St. 2 —; 30

Die mit * bezeichneten sind Zwergformen. Die Blumen sämmtlicher Arten variiren in allen Nüancen von scharlach, carmin, zinnober und orange mit gelb.

Campanula pers. alba Backhousei.

Helianthus laetiflorus.

Einige neue oder seltenere Stauden für Blumenschnitt.

Achillea ptarmica grandiflora fl. pleno. Eine neue Varietät der bekannten und beliebten A. ptarm. fl. pl., mit viel grösseren, dicht reinweiss gefüllten Blüthen, die für Binderei höchst werthvoll sind
Starke Pfl. 100 St. 30 —; 10 St. 3 50; à St. 50

Anemone sylvestris. Die weissen atlasglänzenden Blumen gleichen denen der An. Hon. Jobert, sie erscheinen jedoch im Frühjahr mit denen der weissen Narzissen,
junge Pflanzen 100 St. 10 —; 10 St. 1,20; à St. 20
grosse Büsche 100 » 20 —; 10 » 2 —; à St. 30

Anthericum Liliastrum major. Zierliche weisse, sehr wohlriechende Blumen in Glockenform auf langen dünnen Stielen, zeitig im Frühjahr . . . 100 St. 18 —; 10 St. 2 —; à St. 30

Aster alpinus superbus. Eine neue Varietät, deren Blumen auf längeren Stielen stehen, als bei der Stammform
100 St. 30 —; 10 St. 3,50; à St. 40

Aster Datschi. Zierliche weisse Sterne auf dünnen graciösen Zweigen mit feiner nadelartiger hellgrüner Belaubung. Diese Aster gab in diesem Jahre noch am 15. November brauchbare Schnittblumen im Freien, trotzdem schon 6° Frost geherrscht hatte. . 100 St. 15 —; 10 St. 1,80; à St. 30

Aster multiflorus Aitoon (**A. ericoides** Michaux). Diese Species ist ebenso werthvoll wie die vorhergehende, sie blüht jedoch schon von Ende September ab, die Rispen sind geschlossener, die weissen Sternblüthen kleiner als bei Datschi
100 St. 20 —; 10 St. 2,50; à St. 40

Aster ptarmicoides. Diese ebenfalls weissblühende Species, in Nord-Amerika einheimisch, ist von niedrigem Wuchse, sie wird nur 30—40 cm hoch. Die Pflanze bildet einen netten reichverzweigten Busch, der über und über mit ansehnlich grossen reinweissen Sternblüthen besetzt ist. Dieselben kommen umsomehr zur Geltung als die Belaubung zierlich und wenig hervortretend ist. Die Blüthe beginnt Mitte August und endigt im September
100 St. 25 —; 10 St. 3 —; à St. 40

Campanula persicifolia alba Backhousei. Eine besonders edle schöne Art der pfirsichblättrigen Glockenblume mit grossen, reinweissen Blumen. Siehe Abbildung
100 St. 50 —; 10 St. 6 —; à St. 75

Aster multiflorus (A. ericoides).

Campanula persicifolia alba plena, echt. Gefüllte weissblühende pfirsichbl. Glockenblume. Blumenstengel 2 Fuss hoch, Blumen stark gefüllt und ganz reinweiss, wesentlich verschieden von der bisher unter gleichem Namen im Handel gewesenen nur doppeltcorolligen, nicht gefüllten Varietät . . . . . 10 St. 4 —; à St. 50

Clematis Davidiana. Diese krautige, nicht rankende Clem. aus Japan blüht im Sommer u. Herbst mit hellblauer, stark

à St. ℳ

orangeduftenden, in Quirlen dicht beisammenstehenden Blüthen, welche den Hyacinthenblüthen täuschend ähnlich sind.
100 St. 40 —; 10 St. 4,50; 50

Coreopsis grandiflora. Die Blumen dieser zum ersten Male angebotenen Species sind noch grösser und vollkommener als die der folgenden Art
100 St. 25 —; 10 St. 3 —; 40

Coreopsis lanceolata, für Blumenschnitt eine der besten Stauden. Blumen gross, leuchtend goldgelb, an langen Stielen und sehr zahlreich.....100 St. 15 —; 10 St. 2 —; 30

Delphinium chin. album grandiflorum. Die ansehnlich grossen Blüthen sind reinweiss
100 St. 35 —; 10 St. 4 —; 50

Doronicum caucasicum. Ungemein frühblühende Staude, Blumen gross, gelb, in Margueritenform
100 St. 20 —; 10 St. 2,50; 30

Doronicum plantagineum excelsum. Blumen gross, auf langen straffen Stielen
100 St. 40 —; 10 St. 4,50; 50

Gaillardia maxima hybrida. Die Gaillardien sind hervorragende schöne winterharte Stauden, welche ununterbrochen von Juni bis Oktober blühen. Ihre farbenprächtigen roth und gelben sehr langstieligen Blumen sind für Vasensträusse unschätzbar.....100 St. 25 —; 10 St. 3 —; 40

Helianthus lætiflorus (rigidus semiplenus). Eine robuste Pflanze mit breiter, reichlicher Belaubung. Die ansehnlich grossen Blumen sind satt goldgelb von Farbe. Die Pflanze ist einzeln auf Rasen oder vor Gehölzgruppen von grosser Wirkung
100 St. 25 —; 10 St. 3 —; 40

Helianthus multiflorus plenus, die gefülltblühende perennirende Sonnenblume. Gut gefüllte, goldgelbe Blumen in grosser Anzahl. Wuchs etwa meterhoch
100 St. 30 —; 10 St. 3,50; 40

Helianthus multiflorus grandiplenus (Soleil d'Or). Eine besonders schön gefüllte Abart mit äusserst gefällig gebauten, regelmässigen Blumen, entschieden eine Verbesserung der vorstehenden Sorte
100 St. 35 —; 10 St. 4 —; 50

Helianthus multiflorus maximus. Die grosse einfachblühende perennirende Sonnenrose mit grossen edlen, goldgelben Blumen auf langen Stielen
100 St. 25 —; 10 St. 3 —; 40

Helianthus strumosus. Eine hochwachsende Sorte mit dunkelgoldgelben Blumen, besonders werthvoll durch die späte Blüthezeit, Oktober .100 St. 25 —; 10 St. 3 —; 40

Helianthus rigidus (Harpalium). Eine der besten einfachen perennirenden Sonnenrosen. Die Pflanze wird 3 Fuss hoch, breitet sich sehr aus und sollte nicht eng gepflanzt werden. Die Blumen sind sehr gross, leuchtend goldgelb mit schwarzer Scheibe.....100 St. 15 —; 10 St. 2 —; 30

Es ist rathsam, diesen Helianthus-Varietäten etwas Winterdecke zu geben.

à St. ℳ

Hemerocallis Dumortieri. Eine der schönsten Taglilien zur Anpflanzung auf Rabatten und Gruppen und zur Cultur für Blumenschnitt. Die Pflanze wird nur 50 cm hoch; die Blumen sind innen zartgelb, aussen bronce-orange gefärbt, ein apartes Farbenspiel.....100 St. 35 —; 10 St. 4 —; 50

Hepatica angulosa.

Hepatica angulosa, Karpathen-Leberblümchen. Diese reizende Pflanze blüht bei offenem Wetter oft schon im Dezember im Freien, jedenfalls ist es das grösste und schönste Leberblümchen. Die hellblauen Sternblumen erreichen an gut etablirten Pflanzen die Grösse eines Fünfmarkstückes.
Geth. Pfl. mit 1 starken Blüthenkopfe
100 St. 8 —; 10 St. 1 —; 15
Pflanzen mit 2—3 Blüthenköpfen
100 St. 15 —; 10 St. 2 —; 30
Gröss. Büsche 100 St. 30 —; 10 St. 4 —; 50

Heuchera sanguinea.

Heuchera sanguinea. Eine Staude ersten Ranges, hart, reichblühend und ebensowohl für Rabatten als für Felsanlagen geeignet, jedoch einen halbschattigen,

à St. ℳ

mögl. feuchten Standort verlangend. Die leuchtend carmoisinrothen Blumen stehen in ungemein zierlicken Rispen auf festen dünnen Stielen und sind für Blumenbinderei unübertrefflich

Starke Büsche 100 St. 45 —; 10 St. 5 —; 60

Blühbare getheilte Pflanzen 100 St. 15 —; 10 St. 2 —; 30

Lathyrus latifolius albus. Die reinweissen Blüthentrauben sind Schnittblumen ersten Ranges .....100 St. 30 —; 10 St. 3.50; 50

Leucanthemum (Chrysanthemum) **maximum,** echt. Eine überaus grossblumige, schöne Art von dem niedrigen Wuchse unserer Wiesenwucherblume. Ausgezeichnete, sehr dankbare Schnittblume 100 St. 25 —; 10 St. 3 —; 40

Leucanthemum uliginosum. Eine meterhoch wachsende, feuchten Standort liebende Species, deren grosse weisse Blumen erst im October erblühen. Werthvoll f. Schnitt 100 St. 25 —; 10 St. 3 —; 40

Lychnis flos cuculi Ad. Muss. Eine neue, völlig winterharte, gefüllt blühende **Lychnis,** die sowohl im Freien vom zeitigen Frühjahr bis zum späten Herbst ununterbrochen in Blüthe steht, als auch im Winter im Treibhause fortgesetzt eine Fülle v. rosenrothen Blüthen hervorbringt.

Diese überaus werthvolle Neuzüchtung ist in Moellers „Deutscher Gärtnerzeitung" Nr. 18, vom 10. Juni 1892, eingehend beschrieben und abgebildet. Die Pflanze wird 40—50 cm hoch; die einzelnen Blumen sind von zarter rosenrother Färbung und einem kleinen Federball gleich. Für den Winterflor bringe man die Pflanze in ein helles nur mässig warmes Haus.

Kräft. Pflanzen 100 St. 40 —; 10 St. 5 —; 60

Lychnis flos cuculi alba plena. Weissgefüllte Kukuksblume. Eine alte, ganz verschwunden gewesene, aber wieder aufgefundene, überaus feine Staude mit zierlichen dicht gefüllten weissen Blüthen an langen Stielen, darum für Binderei unschätzbar 100 St. 40 —; 10 St. 5 —; 60

Nymphaea odorata gigantea. Eine besonders grosse Form der orangeduftenden Nymphaea odorata aus den Vereinigten Staaten Nord-Amerikas, jetzt zum ersten Male offerirt. Importirte Pflanzen 10 St. 14 —; 150

Papaver orientale fl. pl. Eine neue Spielart mit gefüllten Blumen.....10 St. 6 —; 75

Papaver orientale, folgende ältere Var. bracteatum, carmoisin 100 St. 40 —; 10 St. 4,50; 50

Brilliant, zinnober 100 » 50 —; 10 » 6 —; 75

Blush Queen, fleischrosa 100 St. 50 —; 10 St. 6 —; 75

multiflorm .....100 » 50 —; 10 » 6 —; 75

Prince of Orange 100 » 40 —; 10 » 4,50; 50

Royal Scarlet ...100 » 30 —; 10 » 3,50; 40

Salmon Queen ...100 » 40 —; 10 » 4,50; 40

Phlox decussata nana „weisser Zwerg". Ganz niedrige Prachtsorte für Blumenbeete (Parterres) und Gruppen. Der langen Blüthendauer wegen eine der werthvollsten Pflanzen für öffentliche Anlagen und jeden Garten sowie als Topf-Marktpflanze 100 St. 30 —; 10 St. 3,50; 40

Rudbeckia speciosa (Neumanni). Blumen goldgelb mit purpur Scheibe, im August u. September blühend. Pflanze etwa 40 cm hoch wachsend, ausgezeichnet für Gruppen. 100 St. 35 —; 10 St. 4 —; 50

Helleborus hybridus.

Die hier im Bilde sehr treu wiedergegebenen Jacob'schen Kreuzungen von Helleborus haben sich für Winterflor aufs Beste bewährt und überall da grossen Beifall gefunden, wo sie zur Schau gestellt gewesen sind. Sie geben feingeformte Schnittblumen, die zu allen Zwecken verwendbar sind. Auch als Topfpflanzen sind sie unübertrefflich, da die reichverzweigten, 30 cm hohen Blüthenstengel frei über den nicht sehr zahlreichen Blättern stehen, sodass sich die Blumen dem Auge in gefälliger Anordnung präsentiren. Die Blumen sind entweder einfarbig, vom reinsten Weiss in Rosa und bis zum dunkelsten bräunlich Roth übergehend, oder aber sie sind gestreift, punktirt und schattirt. Die Mannigfaltigkeit der Schattirungen und Zeichnungen erscheint fast unbegrenzt.

Wegen der Cultur verweise auf meine früheren Preislisten, in welchen dieselbe eingehend behandelt ist. Anfang October bringe man die Töpfe in einen Kasten oder Kalthaus. Bei 5—8° Wärme lassen die Blumen nicht lange auf sich warten, bei höherer Temperatur wird der Eintritt der Blüthe natürlich beschleunigt, allerdings aber auf Kosten der Grösse der Blumen.

Kräftige in Töpfen gezogene Pflanzen, Herbst 1894 zum Treiben geeignet.

2jähr. 100 St. 20 ℳ, 10 St. 2,50 ℳ, einzeln 30 ₰
3jähr. 100 » 25 » 10 » 3— » » 40 »

Neue Nelken.

Her Majesty.

Neue reinweisse Federnelke
„Her Majesty".
Viele erste Preise seit 1889 und 1890.

Eine blendend schöne neue Sorte, die bisherigen alten Sorten von weissen Federnelken völlig in Schatten stellend.

Die Pflanze ist von kräftigem Wuchs, ihre Blumen stehen an Grösse denen der Gartennelken nicht nach. Dieselben erscheinen sehr zahlreich, sind sehr wohlriechend und vom **reinsten Weiss** ohne jede Spur von Grün, wie es bei den alten Sorten zu finden ist. Die Pflanze lässt sich treiben.

Kräftige Senker
100 St. 15 ℳ; 10 St. 1,80 ℳ; à St. 20 ₰

Topfnelke
„Mrs. Reynolds Hole."

Diese prächtige Neuheit ist mit drei Werthzeugnissen erster Classe ausgezeichnet worden. Sie hat die Farbe der Rose William Allen Richardson und sie wird unter den Nelken dieselbe Rolle, denselben hohen Rang einnehmen, wie genannte Rose unter den Rosen.

Die Farbe der Blumen — aprikosenorange — ist unvergleichlich schön, dabei ist die Pflanze sehr blüthenreich, robust, reichlich belaubt und hart.

Kräftige Senker
100 St. 50 ℳ; 10 St. 6 ℳ; à St. 75 ₰

Topfnelke Germania.

Topfnelke „Germania".

Die schönste gelbe Nelke, welche bis jetzt gezogen worden ist und zur grössten Verbreitung berufen. Die 5—7 cm Durchmesser haltenden Blumen sind rosenförmig gebaut, vom reinsten canariengelb und platzen nie. Die Pflanze selbst ist von tadelloser Haltung.

Kräftige Senker 1000 St. 280 ℳ; 100 St. 30 ℳ; 10 St. 3,50 ℳ; à St. 40 ₰.

Topfnelke
„Souvenir de la Malmaison."

Bekannte Prachtblume von rosaweisser Farbe.

Kräftige Pflanzen
100 St. 45 ℳ; 10 St. 5 ℳ; à St. 60 ₰.

Topfnelke
„Souvenir de la Malmaison, rosenroth".

Neue rein dunkelrosenfarbene Varietät.

Kräftige Pflanzen
100 St. 90 ℳ; 10 St. 10 ℳ; à St. 1,25 ℳ

Iris Kaempferi (I. laevigata)

Japanische Original-Prachtsorten.

Die von mir aus Japan in den letzten Jahren eingeführten neuen Original-Sorten von Iris Kaempferi sind grundverschieden und tausendmal schöner als jene älteren Varietäten, welche holländische Collectionen aus den ersten Importen durch van Siebold gewonnen haben. Es steht nicht fest, ob die Japaner diese Iris erst nach von Siebolds Zeiten in dieser Staunen erregenden Weise weiter entwickelt haben oder ob genannter Forscher seiner Zeit zufällig nur die typischen Urformen erreichen konnte.

Die Blumen dieser Varietäten erreichen in den besten Sorten den enormen Durchmesser von 25 cm. Sie sind entweder einfach (mit 3 grossen Lappen) oder gefüllt (sechslappig) und es ist schwer zu sagen, welche der Formen die schönere ist; charakteristisch ist der breite flache Bau, der an Clematisblüten errinnert. Sie stehen aufrecht auf hohen schlanken Stielen und sind deshalb einzeln in Vasen oder mit anderen Blumen zusammen von grossem Effect. Sie sind sehr substanziell und haltbar und nicht weich und vergänglich wie die Blumen anderer Iris. Das Farbenspiel ist geradezu unbegrenzt; alle möglichen Farben wie weiss, rosenroth, bordeauxroth, purpur und violett sind darin vertreten, namentlich aber Blau, vom zartesten Wasserblau bis zum sattesten Ultramarin. Bald sind die Blumen einfarbig mit Tuschzeichnung, bald sind sie wunderbar schön gestreift, gefleckt und netzartig geadert.

Iris Kaempferi sind eigentlich **Sumpfpflanzen** und bedürfen unter allen Umständen eines freien, sonnigen, feuchten Standortes ohne jede Beschattung. Sie gedeihen aber willig in jedem Boden, der, wenn er eine natürliche Feuchtigkeit und Frische nicht besitzt, genügend bewässert wird, aber Feuchtigkeit am Standorte ist zur Erzielung vollkommener Blumen und üppiger Pflanzen nöthig, auf trockenem Boden bleiben die Blüthen klein. Gut etablirte Pflanzen werden beinahe meterhoch; die Blüthezeit beginnt im Juni und endigt im August.

Ich erlasse von diesen neuen Pracht-Varietäten in kräftigen Pflanzen

6	Stück in	6	Sorten für	4½	ℳ
12	» »	12	» »	9	»
25	» »	25	» »	18	»

Die Pflanzen werden mit den jap. Collections-Nummern, aber ohne Namen geliefert, da eine Benennung erst stattfinden soll, nachdem alle Varietäten hier in Blüthe gewesen sind.

Osmunda regalis.

Athyrium Fil. femina.

Polystichum angulare.

Einige Freiland-Farrne.

Meist in Töpfen gezogene, theils starke, theils sehr starke Pflanzen. Beste Pflanzzeit ist der Herbst. Mein vollständiges, sehr grosses Sortiment ist im Hauptcatalog ausführlich beschrieben, welcher jedem Interessenten zur Verfügung steht.

	100 St. ℳ ₰	10 St. ℳ ₰	à St. ℳ ₰
Adiantum pedatum	50 —	6 —	— 75
Aspidium, Schildfarrn			
acrostichoides, schön	40 —	5 —	— 60
aculeatum (Polystichum)	25 —	3 —	— 40
» wildgesammelte	12 —	1 50	— 20
Boottii, selten	50 —	6 —	— 75
cristatum, selten	50 —	6 —	— 75
» **Clintonianum**	80 —	9 —	1 —
Goldieanum, selten	60 —	7 —	— 80
Lonchitis (Polystichum)	25 —	3 —	— 40
marginale, schön	50 —	6 —	— 75
munitum, prächtig	70 —	8 —	1 —
novaboracense	40 —	5 —	— 60
pilosum, schön, selten	80 —	9 —	1 —
spinulosum	25 —	3 —	— 40
theylipteris	25 —	3 —	— 40
Asplenium *L.*, Strichfarrn			
ebenium, selten	50 —	6 —	— 75
Trichomanes, rother	20 —	2 50	— 30
viride, grüner	20 —	2 50	— 30
Athyrium, Hufeisenfarrn			
Filix femina, Farrnweibchen	15 —	2 —	— 30
diffiso-multifidum	25 —	3 —	— 40
» » **Fritzelliae**	25 —	3 —	— 40
» » **Pseudo-Victoriae**	30 —	4 —	— 50
Cyrtomium falcatum, sehr schön, aber Laubdeckung nöthig	25 —	3 —	— 40
Cystopteris, Blasenfarrn			
bulbifera, schön	30 —	3 50	— 40
fragilis	30 —	3 50	— 40

	100 St. ℳ ₰	10 St. ℳ ₰	à St. ℳ ₰
Cystopteris montana	30 —	3 50	— 40
regia var. alpina	30 —	3 50	— 40
Dicksonia punctilobula	50 —	6 —	— 75
Onoclea sensibilis	25 —	3 —	— 40
Osmunda cinnamomea	70 —	8 —	1 —
» **Claytoniana**	70 —	8 —	1 —
» **regalis**, Königsfarrn	35 —	4 —	— 50
» » **gracilis**	60 —	7 —	— 80
Phegopteris Dryopteris (Polypodium)	18 —	2 —	— 30
» **hexagonoptera**, prächtig	40 —	5 —	— 60
» **polypodioides**	25 —	3 —	— 40
Polypodium vulgare	15 —	2 —	— 25
Polystichum, Punktfarrn			
Filix mas., Farrnmännchen	20 —	2 50	— 30
» » **cristatum** (monstrosum)	60 —	7 —	— 80
» » **Pindari**	50 —	6 —	— 70
angulare proliferum, schön	25 —	3 —	— 40
Scolopendrium vulgare	25 —	3 —	— 40
» **vulg. crispum**	90 —	10 —	1 20
» » **daedaleum**	100 —	12 —	1 50
» » **undulatum**	100 —	12 —	1 50
Struthiopteris germanica	30 —	3 50	— 40
Woodsia ilvensis	40 —	5 —	— 60
» **obtusa**	40 —	5 —	— 60

100 Farrne in 10 Sorten meiner Wahl, cultivirte starke Pflanzen 25 ℳ.

100 Farrne in vielen Varietäten ohne Namen 15 ℳ.

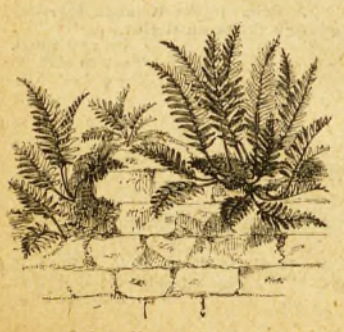

Polypodium vulgare.

Onoclea sensibili

Scolopendrium undulatum.

Chamaerops excelsa.

Von dieser schönen, überaus harten Decorationspalme, welche unbedenklich leichteren Frösten ausgesetzt werden kann, habe ich im vergangenen Jahre eine ganze Wagenladung aus Nord-Italien, wo sie im freien Grunde herangezogen worden sind, importirt. Nachdem diese Pflanzen nun hier in Kübeln fest eingewurzelt sind, gebe ich dieselben aussergewöhnlich billig ab. Der Preis wird durch die Stärke und Schönheit der Pflanze bestimmt. Meine grössten Pflanzen messen ohne Kübel reichlich $1^1/_2$ Meter an Höhe und haben etwa 15 Fächer, fast meterbreit; der Stammumfang einer solchen Pflanze hingegen beträgt 65—70 cm. Die kleinsten der hier angebotenen Pflanzen aber sind etwa 80 cm hoch und haben einen Stammumfang von 30 cm.

Diese überaus harten Palmen geben den sinnigsten und schönsten Schmuck für Familienbegräbnisse auf den Friedhöfen der Städte. Wenn man die Gefässe in den Erdboden versenkt oder die Pflanze völlig auspflanzt, bedürfen sie keiner besonders peinlichen Abwartung im Giessen. Tadellose Pflanzen à St. $7^1/_2$, 10, 12, 15, 18, 20, 25—30—50 *M*

Musa superba.

Musa superba steht der **M. Ensete** im Habitus sehr nahe und unterscheidet sich von derselben nur durch die eigenthümliche Form des sogenannten Stammes, welcher bei jener mehrere Meter Höhe erreicht, bei „**superba**" aber kurz und zwiebelartig dick ist. Auf diesem kurzen Stamme entwickelt die **Musa superba** eine ebenso schöne Blätterkrone wie **M. Ensete.** Ein Vorzug vor letzterer aber ist nicht allein der niedrige Wuchs, sondern hauptsächlich der Umstand, dass sie im Winter wie **Canna** einzieht und so in niedrigen Häusern überwintert werden kann.

Musa superba ist von leichtester Cultur und zum Antreiben der importirten Strünke genügt ein warmes Mistbeet, ja es wird auch im Zimmer gelingen, die Knollen zur schnellen Bewurzelung zu bringen, wenn man die Pflege in einem warmen Raume vor sich gehen lässt. Sobald die Strünke Wurzeln getrieben haben, geht die Blattbildung rasch vorwärts. Für Topfcultur im Zimmer sind die kleineren und mittleren Exemplare sehr geeignet und kaum eine zweite Pflanze vergegenwärtigt wie diese die Ueppigkeit der tropischen Vegetation.

Ende **März** erwarte wiederum eine grössere Auswahl Originalstrünke, die ich eigens in der Heimath für mich cultiviren liess, und bin dadurch auch in diesem Jahre wieder in der Lage, sehr mässige Preise zu stellen.

	à Stück
Extra starke Strünke	6 —; $7^1/_2$ —; 9 —; 10 — 15 *M.*
Starke Strünke	3 —; 4 —; 5 »
Kleinere schwächere, je nach Grösse à Stück 1 *M.*, $1^1/_2$ *M.*, 2 *M.* und $2^1/_2$ *M.*	

Musa Ensete, abyssinische Musa.

Bekannte hochwachsende Pracht-Species von unglaublich raschem Wachsthum.

Junge Pflanzen	100 St. 50—75 *M.*, 10 St. 6— 8 *M.*, à St. 1 *M.*
» » stärkere	10 » 10—15 » à » 2 »
Ueberwinterte Pflanzen je nach Stärke	à St. 3—10 »

Rosen.

Hochstämmige Rosen.

Vorzügliche Qualität, fast ausschliesslich auf Sämlingsstamm veredelt.

Höhe 1,00—1,20 Meter: 12 St. in 12 Sorten 15 ℳ; 25 St. in 25 Sorten 32 ℳ; 50 St. in 50 Sorten 60 ℳ
» 0,70—0,90 » 12 » » 12 » 12 » 25 » » 25 » 24 » 50 » » 50 » 45 »

Niedrige Remontant-, Bourbon-, Noisette-, Thee- und Hybrid-Rosen,

2jährig, wurzelecht oder niedrig veredelt.

Sortimente aus allen Classen zusammengestellt, schön sortirt.

12 Sorten 4 ℳ; 25 Sorten 8 ℳ; 50 Sorten 18 ℳ;
100 St. in 10 Sorten sortirt 25 ℳ; 1000 St. in 50 Sorten sortirt 270 ℳ
100 » » 20 » » 27 » 1000 » » 100 » » 260 »
100 » » 50 » » 30 » 1000 » » 200 » » 280 »
100 St. **Thee-, Thee-Hybriden-** und **Noisette-Rosen** in 10 Sorten sortirt 35 ℳ;
100 » » » » » » » » 20 » » 40 »
100 St. **Bourbon-Rosen** in 20 Sorten sortirt 30 ℳ.

Bengal- oder Monats-Rosen.

Die Preise verstehen sich für 2jähr. kräftige Pflanzen.

Cramoisie supérieure, leuchtend dunkelcarmoisin, 2jähr. aus Töpfen. 100 St. 22 ℳ; 10 St. 2½ ℳ
Hermosa, rosenroth, schön . . . . . 100 » 25 » 10 » 3 »
semperflorens pallida, veränderlich rosa, unermüdlich im Blühen . . . 100 » 25 » 10 » 3 »

Polyantha oder vielblumige Rosen.

Die reizenden Polyantha-Rosen, welche den strengen Winter von 1890/91 gut überstanden haben, während die Bengalsorten entweder schwer gelitten hatten oder ganz zu Grunde gegangen sind, sind leider noch wenig gekannt und wenig verbreitet und doch sind sie berufen, einen hervorragenden Platz auf dem Blumenmarkte einzunehmen. Charakteristisch und zugleich reizend ist die Kleinheit ihrer Formen. Auf dünnen oder doch nur mässig starken Zweigen erscheinen in ununterbrochener Folge die erstaunlich vielblumigen Rispen zarter, schön gefüllter Röschen; oft Hunderte zugleich auf einer dreijährigen Pflanze.

Mignonette. Kleine zartrosenrothe Blumen in überaus grossen Rispen.
100 St. 25 ℳ; 10 St. 3 ℳ; à St. 40 ₰.

Paquerette (Tausendschön). Kleine weisse, gut gefüllte Blumen in grossen Rispen.
100 St. 25 ℳ; 10 St. 3 ℳ; à St. 40 ₰

Perle d'or. Kleine bis mittelgrosse, gut gefüllte nankingelbe Blume mit orangefarbener Mitte, im Verblühen bleichend. Die Pflanze wächst kräftiger als die vorstehenden Sorten, sie wird deshalb auch von vielen als die „gelbe Bengalrose" bezeichnet . . . . . 10 St. 5 ℳ; à St. 60 ₰.

White Pett. Blumen reinweiss und fast ebensogross wie die von Bengal Ducher. Sehr schöne Rose . . . . . 100 St. 35 ℳ; 10 St. 4 ℳ; à St. 50 ₰.

☞ Sämmtlich in 2jährigen kräftigen Pflanzen.

Diverse Rosen.

Centifolien, echt grossblumige, wurzelechte Pflanzen . . . . 100 St. 35 ℳ; 10 St. 4 ℳ; à St. 50 ₰.
» kleinblumige oder Damenrös'chen . . . . . 100 » 35 » 10 » 4 » » 50 »
» **Moosrosen** . . . . . 100 » 40 » 10 » 5 » » 60 »
Kletterrosen, in den besten Sorten sortirt . . . . . 100 » 20 » 10 » 2½ » » 30 »
Pimpinell-Rose, kleine weisse frühblühende . . . . . 10 » 2 » » 30 »

Himbeere, Shaffers Colossal,

die erste Himbeere, welche niemals Ausläufer macht.

Diese amerikanische Sorte hat in Europa überall, wo sie bis jetzt bekannt geworden, grosse Anerkennung gefunden. Sie ist ungemein reichtragend und durch die ausserordentlich grossen Früchte äusserst ergiebig; dieselben geben noch einmal so viel Saft als die gewöhnlichen Sorten.

Hier cultivirte kräftige tragbare Pflanzen 1000 St. 250 ℳ; 100 St. 30 ℳ; 10 St. 3,50 ℳ; à St. 50 ₰

Himbeere, Baumforth's Seedling.

Eine neue sehr empfehlenswerthe Sorte mit grossen Beeren von ausgezeichneter Qualität, in England jetzt anderen Sorten vorgezogen .....100 St. 25 ℳ; 10 St. 3 ℳ; à St. 40 ₰.

Stachelbeere, Whinham's Industry.

Stachelbeere, Industry, 1/2 natürl. Grösse.

Das ungeheure Aufsehen, welches diese vorzügliche Marktfrucht allenthalben erregt hat, wo sie bekannt geworden, hat mich schon seit Jahren veranlasst, Originalpflanzen davon zu importiren. Ich habe wiederum ein grosses Quantum von einem der ersten Züchter Schottlands importirt und offerire

1jähr. kräft. Pflanzen
1000 St. 130 ℳ; 100 St. 15 ℳ; 10 St. 2 ℳ

2jähr. buschige Pflanzen
1000 St. 200 ℳ; 100 St. 22½ ℳ; 10 St. 3 ℳ

3jähr. buschige Pflanzen
1000 St. 270 ℳ; 100 St. 30 ℳ; 10 St. 3½ ℳ

Die **„Industry-Stachelbeere"** ist von unerreichter Tragbarkeit und als die beste Sorte zum Grünpflücken anerkannt, da die Früchte sich anfangs schneller entwickeln als die von anderen Sorten. Das Laub erscheint früher als die Blüthen, und schützt dieselben ganz wesentlich vor Frostschaden, ausserdem auch gedeiht sie besser als andere Sorten im Schatten von Bäumen. Die Farbe der ausserordentlich grossen Früchte ist dunkelroth. Indem ich meinen verehrten Kunden nicht genug empfehlen kann, diese Stachelbeere in reichlichen Mengen anzupflanzen, bitte ich gleichzeitig, so früh als nur möglich zu bestellen.

Englische Preis-Stachelbeeren

in den besten, bewährtesten Sorten sortirt.

3jähr. Pfl. 1000 St. 240 ℳ; 100 St. in einer oder mehreren Sorten 25 ℳ; 10 Sorten à 1 St. 4 ℳ.

Folgende Sorten sind hauptsächlich abzugeben:

Crown Bob, roth; **Sulphur**, gelb; **Golden Lion**, gelb; **White Hare**, gelb; **Harraby King**, roth; **Keepsake**, gelb; **Whitesmith**, hellgrün; **Warrington**, roth; **Ashton**, roth.

Johannisbeere, Fay's new prolific, Fay's neue ertragreichste.

Diese neue von Amerika eingeführte Sorte bringt die längsten Fruchttrauben unter allen Johannisbeeren und die Früchte selbst sind so gross, wie die der Kirschjohannisbeeren und vom schönsten Roth.

1jähr. kräftige Pflanzen 1000 St. 275 ℳ; 100 St. 30 ℳ; 10 St. 3½ ℳ.
2jähr. verzweigte » 1000 » 330 » 100 » 36 » 10 » 4 »

Küchenkräuter und Spargelpflanzen.

		10 St. ℳ	10 St. ₰	à St. ₰
3359	**Beifuss**	—	60	10
3360	**Champignonbrutsteine**, beste englische, sicherer Erfolg (Culturanweisung gratis), 100 K. 60 —; 10 K. 7 —; à Kilo — 80;	—	—	—
3361	**Citronenmelisse**	—	60	10
3362	**Esdragon**, die echte wohlschmeckende, nicht Samen tragende Sorte 100 St. 10 —;	1	20	15
3363	**Knoblauch**, Pflanzzwiebeln . à Kilo 1 —;	—	—	—
3364	**Krausemünze**	—	50	10
3365	**Lavendel**	1	50	20
3366	**Perlzwiebeln**, nur im August pflanzbar, à Kilo 2 —;	—	—	—
3367	**Pimpinell**	—	60	10
3368	**Pfefferminze**	—	50	10
3369	**Rhabarber, Victoria**, neuer englischer, der beste für Compot	3	—	40
3370	**Rhabarber, Paragon**, neuer englischer	5	—	60
3371	**Salbei**	1	—	15
3372	**Schalotten**, Pflanzzwiebeln . à Kilo 1 20;	—	—	—

		10 St. ℳ	10 St. ₰	à St. ₰
3373	**Schnittlauch** . . . . . 100 St. 3 —;	—	50	10
3374	**Thymian**, perennirender Winter-	1	—	15
3375	**Tripmadam** (Sedum reflexum)	—	80	10
3376	**Waldmeister** . . . . . 100 St. 15 —;	1	80	20
3377	**Spargelpflanzen, Erfurter Riesen-**, 2jähr. starke 1000 St. 20 —; 100 St. 2 50;	—	40	—
3378	» **Erfurter Riesen-**, 1jähr. starke 1000 St. 15 —; 100 St. 2 —;	—	30	—
3378½	» » **Riesen-**, 1jähr. starke 1000 St. 15 —; 100 St. 2 —;	—	40	—
3379	» **frühester v. Argenteuil**, 2jähr. starke . . . . . 100 St. 5 —;	—	60	—
3380	» **frühester v. Argenteuil**, 1jähr. starke . . . . . 100 St. 3 —;	—	40	—
3381	» **Convovers Colosal**, 3jähr. starke 100 St. 5 —;	—	60	—
3382	» » » 2jähr. starke 100 St. 3 —;	—	40	—
3383	» **Burgunder**, neuer **gelbköpfiger**, 1jähr. Pflanzen . . . . 100 St. 3 —;	—	40	—

Erfahrene Züchter geben den 1- und 2jähr. Spargelpflanzen den Vorzug vor älteren Pflanzen.

J. B. Girard-Col's patentirte

Etiquetten und Schilder aus präparirtem Zink.

Hauptdepôt für Deutschland, Oesterreich und Russland bei **Otto Mann.**

Diese Etiquetten und Schilder von mattem, weissem, für **Bleistift** und für **Zinktinte** präparirtem Zink sind von **unbegrenzter Dauer.** Sie stellen sich daher im Gebrauche **weit billiger** als die bisher fast ausschliesslich in Anwendung gewesenen Holzetiquetten, zumal sie auf **beiden** Seiten benutzt und, wenn sich eine Abänderung der mit Tinte geschriebenen Namen nöthig macht, durch ein zu diesem Zwecke zusammengestelltes Pulver völlig **gereinigt** und von Neuem wieder angewendet werden können.

Modelltafel.

(Die Figuren auf ca. ½ der nat. Gr. reducirt.)

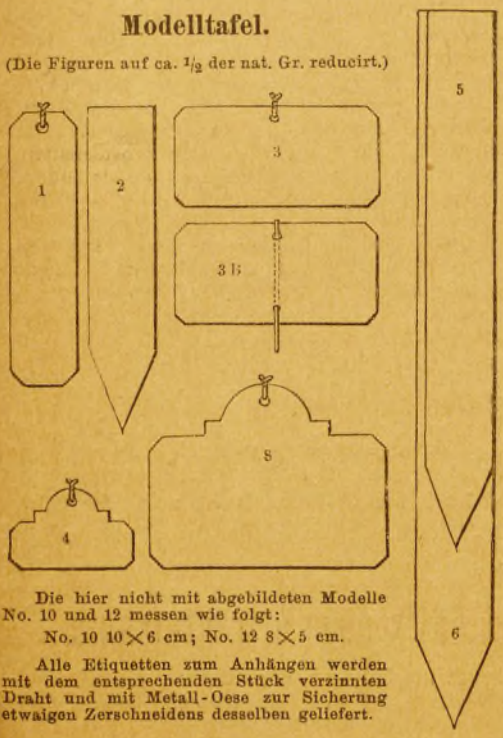

Die hier nicht mit abgebildeten Modelle No. 10 und 12 messen wie folgt:

No. 10 10×6 cm; No. 12 8×5 cm.

Alle Etiquetten zum Anhängen werden mit dem entsprechenden Stück verzinnten Draht und mit Metall-Oese zur Sicherung etwaigen Zerschneidens desselben geliefert.

Der **ausserordentlich billige Preis** (Holzetiquetten verrotten binnen drei Jahren und kosten durch die fortwährend nöthige Erneuerung binnen zehn Jahren mindestens noch einmal soviel) gestattet **ganz allgemeine Verwendung**, namentlich jetzt, nachdem die Hauptsorte No. 1 für Versandtzwecke auch in den leichteren Qualitäten a, b, c, d gefertigt wird. Unstreitig sind diese Etiquetten das beste Material für Versandobjecte und bilden für jeden Käufer, sei er Gärtner oder Privatmann, eine angenehme und erwünschte Etiquettirung. Dies ist in Frankreich bereits hinreichend gewürdigt und der Consum der dortigen Baumschulen etc. hat eine beträchtliche Höhe erreicht.

Die Beschreibung mit Bleistift geht so leicht und schnell wie auf Papier von statten und ist immer da zu empfehlen, wo es sich um schnelles „Schaffen" handelt. Für „Standetiquetten" in Gewächshäusern und im Freien aber dürfte die Anwendung der „Zinktinte" vortheilhafter sein.

Netto-Preise (ohne Rabatt).

☛ Die neben die Nummern gesetzten kleinen Lettern bezeichnen Qualitäts-Abstufungen ein und desselben Modells. Die durch ein beigesetztes grosses „B" markirten Nummern sind sämmtlich Standesetiquetten auf entsprechend hohem verzinnten Draht oder Eisenstab.

	p. 1000 ℳ	p. 100 ℳ
No. 1d	5,50.	0,70.
» 1c	6,—.	0,80.
» 1b	8,—.	1,—.
» 1a	10,50.	1,30.
» 1	13,—.	1,60.
» 2a	7,50.	0,90.
» 2	10,—.	1,20.
» 3B	45,—.	5,—.
» 3a	13.—.	1,60.
» 3	17,—.	2,—.

	p. 1000 ℳ	p. 100 ℳ
No. 4	10,—.	1,20.
» 4B	36.—.	4,30.
» 5	30,—.	3,50.
» 6	45,—.	5,50.
» 8	30,—.	3,50.
» 10	—,—.	13,—.
» 12	—,—.	5,—.
» 8B	—,—.	11,—.
» 12B	—,—.	40,—.

Der Tausendpreis (Engros-Preis) kann nur bei Abnahme eines vollen Tausend in Anrechnung kommen.

Nummer-Serien 1—100 u. s. w. — No. 4 6 ℳ, No. 4B 8 ℳ, No. 8 10 ℳ, No. 8B 18 ℳ.

Zinktinte à Fl. 60 ₰.

Pulver zum Entfernen von unnütz gewordener Schrift à Packet 50 ₰.

Bleistifte (in geeigneter Härte) à St. 15 ₰, 10 St. 1 ℳ.

☛ Die leichteren Qualitäten 1d, 1c, 1b, 2a, 3a sind ausschliesslich zur Etiquettirung von Versandpflanzen berechnet und besitzen nicht die für Standbäume nöthige Dauer.

Diverse Artikel.

Bindebast, neuer **Raphiabast**, der festeste bis jetzt in den Handel gekommene; vermöge seiner Leichtigkeit so billig als irgend ein anderes Material. (Preis veränderlich.) . 10 Kilo 13 —; à Kilo	1 50
Baumwachs kaltflüssiges, nach Dr. E. Lucas 1/2 Kilo in Blechbüchse	1 20
» » 1/4 » » »	— 80
» » 1/8 » » »	— 50
Bleidraht zum Anheften der Pflanzen . . . à »	1 40
Cocosfaserstricke z. Anbinden der Bäume à »	1 20
Dr. C. Rübesamens Pflanzennahrung für Topfgewächse und Zimmerculturen Beutel à 15 ₰; à 20 ₰ und à	— 60
Grieshammer's Pflanzennährsalze grosse Cartons à	— 50
» » kleine » à	— 25
Holzetiquetten-Tinte, unauslöschliche à Flacon	— 60
Hornmehl . . 100 Kilo 25 —; 10 Kilo 3 —; à Kilo	— 50
Hornspähne . 100 » 18 —; 10 » 2 —; à »	— 40
Nicotinseife. Per Topf von ca. 60 Gr. Inhalt	— 60
» » » » 120 » »	1 —
Peru-Guano, vorzüglichstes Düngemittel 100 Kilo 26 —; 10 Kilo 3 50; 2 Pfund-Kiste	— 60
Raupenharz, Erfurter (Brumata) Büchsen à 1/2 Kilo	1 —
» à 1 »	1 60
Thermometer, ganz von Glas mit Papierscala, ca. 30 cm. lang . . . . . à St.	1 —
» auf polirtem Holz, ca. 28 cm. lang . . . . . à »	1 —
» mit Metallscala, stark versilbert, ca. 28 cm. lang . . . . . à St.	2 25
» Maximum der Temperatur anzeigend . . . . . à St.	3 —
» Minimum der Temperatur anzeigend . . . . . à St.	2 50
Thümmler's Nummerirzange, zum Eindrücken von Nummern in Walzbleistreifen . . . . . à St.	4 —
Torfmull in Ballen von ca. 2 1/2 Ctr. . . à Ballen	7 50
Walzblei zu Etiquetten . . . . . à Kilo	— 80

Nummerhölzer zum Anstecken

10	12	14	17 1/2	20	25	30 cm. lang	
25	30	35	45	60	75	90 Pf.	per 100 St.
2	2 1/2	3	3 3/4	5	6 1/4	7 1/2 M.	» 1000 »

Nummerhölzer zum Anhängen 10 cm. lang 1000 St. 3 —; 100 St. 35 Pf.

Blumenstäbe

20	30	45	60	75	90	120	150 cm. lang	
25	30	50	65	80	120	180	280 Pf.	per 100 St.
2	2 1/4	4	5 1/2	7 1/2	9 1/2	16	25 M.	» 1000 »

Tonkin-Bambusrohr-Stäbe.

115 cm lang, am unteren Ende etwa 1 cm stark 1000 St. 22 —; 100 St. 2 50

225 cm lang, am unteren Ende etwa 15/18 m stark 1000 St. 80 —; 100 St. 9 —

Diese **Bambusstäbe** sind nicht nur **viel dauerhafter** als Fichtenholzstäbe, sondern sie sind auch viel **sauberer** und **zierlicher** als jene. Sie geben das denkbar schönste Material für Spaliere etc. Es können nur diese beiden Längen geliefert werden, da dieselben jedoch theilbar sind, ist damit wohl auszukommen. Um die Beschaffung noch schwächerer Bambusstäbe bin ich bemüht.

Englische Gartenmesser

von **Saynor, Cooke & Ridal,**

anerkannt vorzüglichstes Fabrikat.

1/4 natürl. Grösse.

190	3 ℳ
189	3 ℳ
196	4 ℳ
312	2,60 ℳ
163	2 ℳ
1093	3 ℳ
1855 1/2	3 ℳ
321 SB	3 ℳ
313	2 ℳ
206	2 ℳ
1 NB	3 ℳ
324	3 ℳ
323	3 ℳ
B. L	3 ℳ
202 1/2	3,25 ℳ
1 SB	3,25 ℳ
207 B	3,75 ℳ

3454	links
3455	rechts
3453	

Englische Garten-Spaten

namentlich für Baumschulen

mit **D** Griff, überaus solid und dauerhaft.

1. **„Norfolk"-Spaten**, oben 18,5 cm, unten 16 cm breit, à St. 3 1/2 ℳ.
2. **„Patent"-Spaten**, oben und unten 18,5 cm breit, Blatt nicht gebogen . . . . . à St. 3 1/2 ℳ.

Deutsche Stahl-Spaten von Dahlmann & Sohn (sogenannte Schanzzeugspaten unserer Armee). Diese Spaten verbinden Leichtigkeit mit grosser Dauer und sind sehr zu empfehlen.

1. Mit Tritt und 29 cm langem, 19 cm breitem Blatt.
2. Ohne Tritt mit 25 » » 20 » » »

Beide mit Eschenholzstiel und Krücke à St. 3 1/2 ℳ

Druckfehlerberichtigung: S. 10 No. 259 1/2 Japanische Klettergurke muss es heissen 20 Gr. **80** ₰, nicht 20 ₰

Druck von F. A. Brockhaus in Leipzig.

ENGROS-

PREISLISTE

= Frühjahr 1894 =

über

Samen

Blumenzwiebeln

Pflanzen etc.

von

OTTO MANN

Leipzig-Eutritzsch.

Lilium

in Leipzig

kt 29, =

kirchhof 12.

European Nursery Catalogues

A virtual collection project by:
Deutsche Gartenbaubibliothek e.V.
Paper version of this catalogue hold by:
Wageningen University & Research – Library
Digital version sponsored by:
Stiftung Deutsche Klassenlotterie Berlin

COMMERCIAL USE FORBIDDEN
Attribution-NonCommercial 4.0 International
(CC BY-NC 4.0)